ANO 16.º LISBOA—SEGUNDA-FEIRA, 15 DE FEVEREIRO DE 1937 N.º 5114

Diario de Lisbôa

Numero avulso: 30 CENTAVOS
Administrador e editor
MANZONI DE SEQUEIRA
ADMINISTRAÇÃO—Rua da Rosa, 57, 2.º
Endereço Telegrafico: DIBOA

DIRECTOR
JOAQUIM MANSO

Propriedade da RENASCENÇA GRAFICA
Redação, composição e impressão
RUA LUZ SORIANO, 44
TELEFONES — 2 0271, 2 0272 e 2 0273
Endereço telegrafico: DIBOA

ESTE NUMERO FOI VISADO PELA COMISSAO DE CENSURA

Nova lição

Houve uma opoca, não muito remota, em que o *«superhomem»* de Nietzsche, deslumbrava e desvairava as imaginações juvenis. Dessa tragica e prodigiosa concepção tinha-se, aliás, uma idéa bastante falsa e que, por assim dizer, a despia da quasi totalidade dos seus atributos essenciais. Talvez por isso ela fascinasse o leitor pouco advertido que descobria estimulos de guerra, de egoismo e de facil crueldade para com os outros, onde uma atenção mais cuidadosa lhe faria apenas encontrar incentivos de ascetica e dificil dureza para com a propria alma, para com a nossa propria consciencia.

O profundo anseio de amor, a humanissima e ampla generosidade de pensamento que informa e caracteriza toda a obra de Nietzsche, escapava a muitos. E nem sempre aos menos argutos. Lembro-me dum romance de Paul Adam — *«A Serpente Negra»* — em que os ensinamentos do filosofo eram involuntariamente caricaturados. De tal modo, que se tornavam pueris e ridiculos. Mas a verdade é que, mal conhecidos e mal interpretados, serviam de explicação e desculpa a muita brutalidade, a muitas e ilegitimas ambições de dominio. Na arte, na literatura, na politica e até na vida corrente — quem não observou a sua aplicação e uso, quem não os adivinhou por detraz de numerosas atitudes e afirmações arrogantes, algumas barulhentas e celebres? Os vaidosos ingenuos que se ufanavam de pôr em pratica os ilusorios, os pretensos principios nietzschianos, seriam comicos, se não fossem nocivos. Inventaram um Nietzsche mestre de lobos! Que destino esperaria os cordeiros?

Nietzsche, precisamente, não queria tragar os cordeiros, mas redimi-los da fraqueza original. Anelava, em suma, trazer a toda a humanidade viaticos salvadores de velhas inferioridades e debilidades morais. Admire-se ou reprove-se a sua doutrina — não se lhe pode contestar essa nobreza maxima. Burckhard era simplesmente justo ao escrever lhe que os seus livros *«aumentavam a independencia no mundo»*. E Stéfan Zweig, citando e comentando as palavras de Burckhard no lucido e completo estudo que recentemente publicou sobre o autor do *«Zaratustra»*, não é tambem senão justo quando acentua: — *«respira-se ali um ar único, transparente e vivo, um ar para os corações robustos e para os espiritos livres»*. Não fala, nem o menor conceito de Nietzsche lhe consentiria que falasse, das lições de ferocidade imperativa, por tantos apreendidas numa leviana convivencia com o patetico lirismo do grande vidente.

O mérito singular do ensaio de Stéfan Zweig é destruir, através duma evocação exacta e impressionante da figura e do drama intelectual de Nietzsche a lenda, que o persegue ainda, de professor de violencia, de arauto, apostolo e defensor de todas as violencias iniquas. Reintegrá-lo no lugar que lhe compete, na falange dos autenticos, desejados e fieis guiadores e condutores da humanidade — não me parece cousa indiferente para a cultura europeia, nem serviço que não se deva registar. Eis o que Stéfan Zweig magnificamente consegue. Tarde demais, porventura, se olhamos o passado proximo e o imediato presente, filhos, em parte, duma errada percepção dos varonis, das chamejantes apostrofes, ou das complexas meditações de Nietzsche. A tempo, hoje e sempre todavia, se acaso receamos — e como não receá-lo? — que os ecos dessa errada percepção acordem de futuro mais soberbas perigosas, e mais orgulhos sopitados e funestos. A nova lição de Nietzsche é a verdadeira. Não a deixemos perder.

JOÃO DE BARROS

SEGUNDO lemos num jornal francês, na Espanha extremista, e seguindo o exemplo dos pais revolucionarios da França de 93 que batisaram os filhos com nomes simbolicos (Caton, Brutus, Scévola, Agricola), tambem alguns individuos, indo mais além, registaram seus filhos com nomes de sentido revolucionario:

«Frente Popular», «Viva el Presidente», «Constituition», «Soy la Revolution», etc.

Admitindo um pouco forçadamente que assim seja e respeitando, como o jornal francês, os sentimentos sinceros destes pais absurdamente inovadores, ha de ser um pouco dificil aplicar na pratica estes nomes singulares, e dizer, por exemplo, a um «chiquitin»:

—Veja lá não caia, menino «Soy la Revolution»...

* * *

A COMISSÃO Administrativa da Camara Municipal de Lisboa fez editar em separata, e numa edição de limitados exemplares, a admiravel conferencia que o nosso querido colega Norberto de Araujo proferiu nos Salão Nobre dos Paços do Concelho, em Janeiro de 1935, na serie Problema de Urbanização, e com o titulo de «Lisboa tem um sentimento».

Da leitura resulta a confirmação plena do exito então obtido e do espirito que, em face da cidade, anima o autor da «Novela do Amor Humilde».

* * *

FOI ontem submetido a uma delicada intervenção cirurgica—operação ao figado de urgencia—o sr. dr. Lopo de Carvalho, ilustre professor de medicina, que se tem dedicado devotadamente á obra da Assistencia Nacional aos Tuberculosos na qual superintende.

Foi seu operador o sr. dr. Augusto Monjardino, sendo assaz satisfatorio o estado do sr. dr. Lopo de Carvalho, a quem desejaremos ver, o mais rapidamente possivel, completamente restabelecido.

* * *

POR um lapso desculpavel, referimo-nos, na semana passada, á «Medicina Portuguesa», quando era nossa intenção falar da «Medicina Contemporanea», revista cientifica que ha pouco entrou no 55.º ano da sua existencia.

* * *

O SECRETARIADO da Propaganda Nacional vai oferecer, amanhã, 16 do corrente, no Palacio do Estoril, um jantar de homenagem ao jornalista e escritor francês, sr. Raymond Recouly—ás 20 horas e meia.

PELAS 15 horas, deve reunir, quinta-feira proxima, no Quartel dos Marinheiros, o juri encarregado de escolher os projectos de monumento ao Infante D. Henrique, no Promontorio de Sagres projectos dignos de figurarem na segunda prova que se destina, como é sabido, a aprovar, entre as «maquettes» apresentadas a definitiva. Segundo nos informam se o primeiro concurso, embora sem efeito, foi uma demonstração brilhante da arte portuguesa, o segundo marca um verdadeiro acontecimento merecedor de alta consideração e aplauso.

Achou a figura do Infante quem a erguesse, perante os olhos da posteridade, na exacta significação da obra que ele meditou e iniciou?

Eis o que o Juri tem de averiguar, de modo que se erga, em Sagres, um monumento em que a nação se veja sem se aumentar nem deminuir.

* * *

O ATENEU Comercial de Lisboa esteve ontem em festa. A inauguração da sua Exposição do modelo de ante-projecto do «Ateneu Olimpico» —e a que presidiu o Chefe do Estado —foi o pretexto. Muitas individualidades de destaque em todos os meios desfilaram pelo velho Ateneu camoniano, pois sob a égide de Camões se fundou.

A obra a que a prestimosa colectividade da Rua Eugenio dos Santos se vai lançar, afirma mais uma vez a posição do Ateneu Comercial na primeira fila das colectividades de instrução, educação, recreio e desporte de Portugal.

* * *

FOI eleito, por unanimidade de votos, socio correspondente da Sociedade de Historia da Medicina Hebraica, de Paris, o ilustre clinico e escritor sr. dr. Augusto D'Esaguy. No proximo dia 23 o secretario daquela douta Sociedade, professor dr. J. Simon, lerá uma comunicação cientifica do sr. dr. Augusto D'Esaguy, intitulada «L'eau d'Angleterre, selon la formule de Jacob de Castro Sarmento (XVII.º siécle)».

* * *

O GRUPO «Amigos de Lisboa», que ontem realizou visitas culturais ás igrejas da Madalena e da Conceição Nova, e que foram acompanhadas por centenas de socios e simpatizantes do Grupo, vai realizar em breve outras visitas de identico caracter e significado artistico, aos monumentos nacionais que são os templos de S. Vicente de Fora e do Menino Deus.

* * *

NO ano passado foram registados em Portugal 4.509 automoveis, dos quais 386 camiões. Os carros abertos, excepção aos carros de carga, vão rareando. Predomina o motor de 4 cilindros.

O "DIARIO DE LISBOA" DE HOJE É DE 12 PAGINAS

DE LUTO

D. Maria Rosa Ribeiro

Realizou-se esta tarde da estrada de Benfica para o Alto de S. João, constituindo uma sentida manifestação de pezar, o funeral da sr.ª D. Maria Rosa Ribeiro, mãi estremosa do nosso amigo sr. Vasco Ribeiro, industrial e comerciante, elemento de prestigio do Ateneu Comercial de Lisboa, e do sr. Raul Alves Ribeiro, industrial.

Lucinda dos Santos

Faleceu esta madrugada a sr.ª D. Lucinda dos Santos, viuva, de 62 anos, sogra do sr. Manuel Vitorino Gonçalves, funcionario do Instituto Superior Tecnico. O funeral da bondosa senhora, que deixa muitas saudades pelos seus excelentes dotes de caracter, realiza-se amanhã, ás 14 horas, para o cemiterio do Alto de S. João.

Antonio Rodrigues Malta

Faleceu hoje, em Vila Franca de Xira, o sr. Antonio Rodrigues Malta, de 54 anos, chefe de repartição principal da C. P., realizando-se o seu funeral, amanhã, pelas 11 horas.

1.000.000 DE BONITAS AVÓS

Empregue o novo CREME TOKALON, Alimento para a Pele, e parecerá nova.

Depois desta surpreendente descoberta do Professor Dr. Stejskal, da Universidade de Viena, poderiamos vender o Creme a 1.000 Esc. o boião que milhares de senhoras o comprariam com o maior prazer. Mas, a-pesar-disso, continuamos a vendê-lo aos velhos preços: Esc.:—15$00, o boião pequeno e Esc.:—22$00, o boião grande.

Se V. Ex.ª desejasse conhecer todas as mulheres que obtiveram maravilhosos resultados com o emprego do Creme Tokalon, seriam precisas 5.000 horas para todas elas desfilarem diante de si. Um, dois... Um, dois... elas passavam, e V. Ex.ª, aborrecida e cansada, a vê-las durante 5.000 horas, ou sejam, 500 dias de 10 horas, cada um. Empregue o Creme Tokalon, Alimento para a Pele (Côr de Rosa), á noite, antes de se deitar. Alimenta e rejuvenesce a sua pele durante o sôno, graças ao *Biocel* extraido de animais novos. Suprime rápidamente todas as imperfeições do rosto. Empregue o Creme Tokalon, Alimento para a pele, Côr Branca (não gorduroso), de manhã. Alimenta-lhe a pele durante o dia e torna o pó invisivel e extremamente aderente. Em três dias, embranquecer-lhe-a a pele de forma extraordinaria.

A venda em todas as perfumarias e boas casas do ramo. Não encontrando, escreva ao Deposito Tokalon —88, Rua da Assunção, Lisboa—que atende na volta do correio.

TEATROS E CINEMAS

"Isabel, Rainha de Inglaterra", hoje, no Nacional

Volta hoje de novo á cena, no teatro Nacional, a formidavel peça de André Josset, adaptada á cena portuguesa pelo dr. Alfredo Cortez, «Isabel, Rainha de Inglaterra», cuja triunfal carreira tinha sido interrompida pela realização dos espectaculos carnavalescos e que volta agora a ser representada com Lucilia Simões numa grande criação, Raul de Carvalho no «Conde de Essex» e toda a grande companhia Amelia Rey Colaço-Robles Monteiro num superior conjunto.

Atrás do reposteiro

Começaram hoje, no Variedades, os trabalhos da montagem da peça popular «Os Ardinas» que neste teatro, em duas sessões, se estreia na proxima sexta-feira, reaparecendo nesta obra, no seu principal papel, a querida artista Mirita Casimiro, ao lado do distinto e brilhante actor João Villaret, que faz a sua apresentação nesta casa de espectaculos e no genero de teatro ligeiro, no qual vai, pela certa, conquistar grande popularidade.

—O protagonista da comedia «O Chefe», em ensaios no teatro Nacional, vai ser desempenhado pelo actor Raul de Carvalho. Amelia Rey Colaço tem a seu cargo o primeiro papel feminino.

—A «tournée» Carlos Leal deve iniciar-se no proximo mês, sob a direcção artistica de Rosa Mateus, e do seu elenco feminino farão parte Carmencita Aubert, Mariamelia, Maria Brasão e Lucinda Trindade.

—Começaram hoje, no Trindade, os ensaios das «girls» que vão participar da revista original de Tomaz Ribeiro Colaço e Chianca de Garcia, tendo como «vedeta» Beatriz Costa e que ali se estreará no Sabado de Aleluia.

—Desde hoje ficou em digressão pelo país apenas a companhia Alves da Cunha, que amanhã e depois trabalha em Tomar, fazendo seguidamente este itinerario: Torres Novas, 18 e 19; Certã, 20 e 21; Castelo Branco, 22; Covilhã, 23 e 24; Guarda, 25 e 26, e Tondela, 27 e 28.

—E' possivel que ainda este ano se organize em Lisboa uma grande companhia de opereta, á frente da qual estaria o tenor Tomaz Alcaide e de cujo elenco faria parte Maria Paula.

—A revista «Estrelas de Portugal», que ontem deu no Variedades o seu ultimo espectaculo, ainda esta epoca será representada no Sá da Bandeira, do Porto.

—Começaram hoje os preparativos, no Avenida, para a «tournée» ao Brasil da companhia Maria Matos, já com todo o seu elenco completo, figurando nela como elementos novos Hortense Luz, Maria Reis e Luiz Filipe.

—No Trindade, em ultimas representações, por a companhia deste teatro ter de seguir brevemente para o Sá da Bandeira, do Porto, repete-se hoje, a preços populares, a celebre e consagrada opereta burlesca «A Gran-Duquesa de Gerolstein», com Palmira Bastos na sua sublime protagonista.

—Na peça «Bocage», em cujo desempenho vai tomar parte tambem o actor Alfredo Ruas, ante-ontem regressado do Brasil, além de Estevão Amarante, no protagonista, o actor Alvaro de Almeida desempenhará o papel do poeta «Nicolau Tolentino».

—O ponto de reunião da nossa melhor sociedade é hoje o primeiro espectaculo da moda que realiza no Coliseu a companhia de circo, tão francamente elogiada por todo o publico e toda a Imprensa.

—Deixou de fazer parte do actual elenco do teatro Variedades a gentil actriz Maria Cristina que, actualmente, julgamos estar sem qualquer compromisso.

CARTAZ

TEATROS

Nacional.—A's 21 e 30.—«Isabel, rainha de Inglaterra».
Trindade.—A's 21 e 30.—«A Gran-Duquesa de Gerolstein».
Maria Vitoria—A's 20 e 45 e ás 23—«Arca de Noé».
Coliseu—A's 21 e 30—Companhia de Circo.

CINEMAS

Capitolio—A's 21 e 15.
Central—A's 21 e 30.
Chiado Terrasse—A's 21 e 15.
Condes—A's 21 e 15.
Europa—A's 21.
Odéon—As 21 e 15.
Olimpia—Das 14 e 30 ás 0.
Palacio—A's 21 e 30.
Paris Cinema—A's 21.
Rex—A's 21.
Royal-Cine—A's 21 horas.
Salão Ideal—Rua do Loreto.
S. Luiz—A's 21 e 30.
Tivoli—A's 21 e 30.

TRINDADE HOJE A's 21,30 horas
em ULTIMAS REPRESENTAÇÕES
A consagrada e deslumbrante opereta-burlesca
A GRAN-DUQUEZA DE GEROLSTEIN
com PALMIRA BASTOS na protagonista
PREÇOS POPULARES:
Balcões 5, 7, 8 e 10 escudos—Plateia 12$00, 15$00 e 17$50—Camarotes 45 e 60$00, e Galeria 4$00.

Rex Bar R. Nova da Trindade, 13-15
AMBIENTE SELECTO
Primoroso serviço de Bar
Almoços, jantares e ceias
Tel. 2 7391 Aquecimento Central

Quer a sorte grande? Habilite-se na tabacaria MADRID Rua do Mundo, 115

PROGRAMAS DE HOJE

TIVOLI Telef. 4 3161 — **Adversidade** com Fredric March, Olivia de Havilland e Anita Louise — A's 21 e 30

S. LUIZ 2.ª semana e ultima — **Uma noite na Opera** com os Irmãos Marx — A's 21 e 30 — Telef. 2 7174

CENTRAL Telef. 2 4381 — **Sangue Ardente** com Dolores del Rio, Pat O'Brien e Edward Everett Horton — A's 21 e 30

CONDES — **Regresso duma Alma** com George Arliss — **Triunfo da audacia** film cow-boy com John Wayne — A's 21 e 15 — TELEF. 2 2353

ODEON Telef. 4 1285 — **O Caçador Branco** com Warner Baxter, June Lang e Welfrid Lawson — A's 21 e 15

PARIS Tel. 2 8777 — 1.ª Reexibição de **BOCAGE** — **A INTRUSA** — A's 20 e 45

PALACIO — **Charlie Chan nas corridas** com o popular Warner Oland — A's 21 e 30 — Telef. 4 7163

REX — **O Soldadinho de chocolate** — **Charlie Chan no Circo** — Telef. 2 9656 — A's 21

CAPITOLIO — 1.ª Reexibição de **BOCAGE** — **Uma noite de amor** — Tel. 27493 A's 21

TERRASSE — **Furia!** — **Parada maravilhosa** — Tel. 20917 — A's 21 e 30

ROYAL — **DESEJO** com Marlene Dietrich — **Cocktail musical** — Telef. 45037 — A's 21

LYS Telef. 4 8560 — **FURIA!** — **Basta de mulheres** — ás 21 e 15

CASINO ESTORIL — **CZARDAS** — A's 21 e 30

EUROPA — **Cidade sem lei** — **O Pão nosso de cada dia** — Tel. 46961 A's 21

BOLSA DE LISBOA

15 de Fevereiro

CONTADO

VALORES	Efectuado	Compra	Venda
Fundos do Estado			
Consolidado 3 3/4 1936..	974$00	—	—
» 4 0/0 1934 ..	998$00	998$00	999$00
Emprestimo 4 1/2 0/0 1912	—	—	—
Consolidado 4 1/2 0/0 1933	1.049$00	1.049$00	1.050$00
» 4 3/4 1934 .	—	1.181$00	1.183$00
» 5 1/2 0/0 1933	1.107$00	1.107$00	1.108$00
Externo 3 0/0 1.ª Série ..	1.794$00	1.793$00	1.798$00
» 3 0/0 2.ª » ..	—	—	—
» 3 0/0 3.ª » ..	1.795$00	1.794$00	1.798$00
Cautelas s/juro 3.ª Série	184$50	184$50	185$00
Acções			
BANCOS			
Comerc. de Lisboa, port.	490$00	485$00	500$00
Espirito Santo port.	—	700$00	710$00
Lisboa & Açores, port..	—	386$00	388$00
Portugal, portador......	1.150$00	1.145$00	—
C.ª DE SEGUROS			
Bonança	—	—	925$00
Fidelidade..............	—	—	—
Mundial	—	214$00	—
Nacional................	—	—	—
Sagres	—	1.160$00	1.240$00
Tagus...................	—	—	—
C.ªs DIVERSAS			
C. P. ordinária..........	—	—	—
» » privilegiadas	—	18$60	19$00
Aguas de Lisboa, port..	—	273$00	277$00
Cerveja Estrela	389$00	388$00	390$00
Cimentos de Leiria	—	—	51[illegible]$00
Credito Predial	22$00	21$80	22$20
Gaz e Electricidade.....	351$50	351$00	352$00
Portugal e Colonias.....	69$00	68$50	69$00
Navegação	114$00	113$50	114$00
Portuguesa de Pesca....	—	283$00	287$00
» » de Tabacos.	429$00	429$00	429$50
Tabacos de Portugal....	—	395$00	405$00
Tabaqueira	—	520$00	570$00
União Electrica Portug.	—	210$00	232$00
COLONIAIS			
Açucar de Angola.......	398$00	397$00	399$00
Busi — 1.ª Emissão	51$20	51$00	54$50
» — 2.ª	53$00	52$50	53$50
Ilha do Principe	—	495$00	497$00
Obrigações			
C. P. 6 0/0	—	326$50	330$00
Prediais 6 0/0 — 1932 1.ª S	—	—	—
» 7 0/0	112$50	112$00	113$00
União Elect. Port, 7 1/2 0/0	116$50	115$50	116$00
Busi 9 0/0...............	116$50	116$00	117$00
» 9 1/2 0/0...............	121$50	121$00	122$00

HENRIQUE DE BARROS GOMES
Corretor oficial da Bolsa de Lisboa
TELEF. 2 5482 RUA S. JULIAO, 69

CAMBIOS

CHEQUE SOBRE	Compra	Vendas
Londres........	110$00	110$20
New-York	22$47,5	22$51,5
Paris	1$04,6	1$04,8
Berlim	9$04,2	9$05,8
Madrid	1$53,8	1$54,1
Amsterdam	12$24,5	12$25,8
Bruxelas	3$78,9	3$79,6
Roma	1$18,2	1$18,4
Zurich........	5$12,6	5$13,5
Praga........	$78,3	$78,5
Rio de Janeiro........	1$37,5	1$37,7
Libra ouro	—	—

Café Luso

Hoje noite de bons fados, pelos estimados artistas Alcidia Rodrigues, Jesuina de Melo, Carlos Lourenço, nos seus lindos «fados e tangos» e José Tovar no «sentimento». Uma noite passada no grandioso Café Luso é ter a certeza antecipada de um bem estar. O Café Luso marcante, é na Avenida da Liberdade, 31

CASA PINTO COELHO
Chapéus Modelos
R. Alexandre Herculano, 61
No paquete "Dempo" partiu hoje para Paris a proprietária desta casa.

ABADIA
Restaurante moderno com cervejaria e mariscos. A melhor cerveja que se serve em Lisboa. Especialidade em bifes do lombo e frangos ao piri-pire. Serviço de cosinha permanente na cave.

Quere a sorte grande? Habilite-se na Tabacaria MADRID Rua do Mundo, 115

SAN FRANCISCO
O
São Luiz
Tem a honra de apresentar, amanhã,
um dos melhores e mais
Grandiosos Filmes do Ano!
SAN FRANCISCO
de W. S. VAN DYKE
com o novo par da tela
CLARK GABLE e JEANETTE MAC DONALD
Um "clou" como nunca se viu no cinema:
A destruição de San Francisco — «A Cidade do Pecado» — pelo Terramoto que em 1906, a reduziu a um montão de escombros, a um brazeiro imenso
Uma super-produção gigantesca, que vai empolgar o publico pelo seu interesse e pela sua técnica!

VIDA ARTISTICA

Domingos Rebelo

pintor da terra açôreana

Domingos Bebelo é o pintor da terra açoreana. Nasceu na ilha de S. Miguel, esse rincão perdido no Atlantico, que a nevoa encanta misteriosamente. Ali tem vivido, durante largo tempo, numa profunda comunhão com os seus costumes, a sua paisagem, o seu horizonte desgrenhado de tormentas.

Domingos Rebelo é dos nomes mais brilhantes das nossas artes plasticas. Em 1907, encontrava-se em Paris, estudando no «atelier» de Jean Paul Laurens. A sua admiravel vocação, modelada pelo mestre, revelou-se logo em algumas obras decisivas. Mais alguns meses de estudo, em Paris, com os mestres Albert Laurens e Naudin, e o artista regressa á sua ilha que ele pinta apaixonadamente numa série de quadros, alguns dos quais fôram expostos em Lisboa. Em 1919 realiza um certame individual na antiga galeria Bobone, e anos depois outra, nas salas da Sociedade Nacional de Belas Artes. Fez, então, «furor», um belo retrato de senhora, elegante, vivo, subtil, verdadeira «feérie» de côres, que deve ser agora comprado pelo Estado. Em 1919 foi-lhe concedido o premio Rocha Cabral.

Domingos Rebelo é duma sinceridade cativante. Os seus olhos reflectem a melancolia dos ceus açoreanos, transidos de luz. Lentamente, numa voz apagada, fala-nos da exposição que, na proxima segunda-feira, será inaugurada no salão do «Seculo».

—A paisagem da ilha de S. Miguel é dificil de pintar. Tem uma grande riqueza de vezes, constantemente alterados por uma atmosfera de cambiantes variadas. Chamam-lhe mesmo a Ilha Verde! Ha sempre nuvens, sempre neblina. E' raro o sol! Dizem que aparece apenas duas vezes por ano em São Miguel. As gentes reflectem essa tristeza atlantica, cavando, lavrando a terra, nas furnas e sobre os abismos. Não ha um pedaço de chão por cultivar.

—Nesta exposição?...

—Apresento desenhos, carvões, «gonaches», quadros e oleos. Muitas paisagens, como é natural, e um quadro, pintado ha anos, que fui forçado a apresentar agora...

—Forçado?

—Eu lhe digo! Trata-se dum quadro simbolico, de expressão moral. A figura de Cristo domina a cena ao pé duma cruz. Como contraste, a um lado, um par moderno, sensual, civilizado, que vem dum baile de mascaras. Ela, com uma «fantasia» de cigana, ele de casaca. Ao fundo, outro tipo actual, de monoculo, chapeu alto, que ri, cinicamente. Fiz com amor esta obra, mas nunca pensando expô-la. Um dia, porém, passaram em Ponta Delgada, varios artistas estrangeiros. Fôram ao meu «atelier» e viram-na. Parece que gostaram! De tal maneira que tomei com eles o compromisso moral de a apresentar em publico.

—E paisagens, trouxe muitas?

—Muitas! E' o que gosto mais de pintar. E' a minha terra, a sua humildade, a sua beleza temperada duma tão fina melancolia, a severidade dos seus costumes e tipos, onde a alegria é tão rara como o sol.

E mais não disse.

D. Eduarda Lapa

viu e sentiu a «ilha verde»

Eduarda Lapa, tem já todos os titulos de pintora. E' uma vocação clara, brilhante, abençoada de entusiasmo, que vive, apaixonadamente, para a arte. Ninguem como ela pinta hoje flores, em Portugal. Nesta sua exposição, que é um ofertorio de beleza a S. Miguel, a ilha verde do Atlantico, nesse arquipelago de brumas, que é os Açôres, ha um doirado ramilhete de rosas, e que chega a perturbar de tal maneira a sua fragrante nudez , evoca a epiderme feminina.

Uma rosa, uma mulher, e o resto sonhem-no os poetas, estonteados de beleza!

Eduarda Lapa é dos artistas que mais excursionam por Portugal. Descobre paisagens admiraveis, terras encantadas de humildade, ricas de côr plastica e tipicas de costumes. Ha dois anos deu-nos uma esplendida galeria da Murtosa, com a sua ria, as suas aguas paradas, dormentes e enluaradas; a faina truculenta da pesca, descargas e lotas e, sobretudo, aquelas «nuances» duma região, toda feita de ceu e agua, que reflecte em mil transições quasi impossiveis de traduzir o lilaz, o rôxo e o prateado numa luz sobrenatural de extase, vinda de além nuvens, dum mundo espectral de côr.

Foi um exito! Esgotada, plasticamente, a Murtosa — Eduarda Lapa, com feminina audacia, que não está muito na tristeza sedentaria da mulher portuguesa, mesmo quando liberta de pruridos convencionais de educação, realiza a sua primeira viagem aos Açôres, com escala em São Miguel. São algumas semanas de trabalho deslumbrado.

Eduarda Lapa desembarca na Ilha Verde, como os nossos descobridores, quando encontravam no pelago oceanico, uma nova terra. Por toda a parte, a sua visão se encanta, se extasia, numa verdadeira exaltação. Estradas floridas de hidranjas azues, portos pequeninos, á sombra de alterosas montanhas, santuarios ingenuos, aldeias rusticas, e, sobretudo, as atmosferas veladas da ilha, como que surdas de luz, humidas e fôscas, que tão dificilmente, se deixam fixar na tela.

Eduarda Lapa «revela-nos», pode dizer-se, nesta exposição, a ilha verde dormente e nostalgica. «Serras suaves» é um belo trabalho. As montanhas, dum verde sombrio, é aveludado, tem a linha sinuosa duns ombros femininos. Em baixo, o mar, tranquilo como um lago, e um pequeno rosario de ilhas, onde se destacam algumas figuras de mulher. «Mancha» é uma perspectiva citadina, muito curiosa como tecnica, dada em traços incisivos. «Orgia de Flores» é uma «feérie» de côr, salpicada de vermelhos em fogo. «A Igreja do Rabo de Peixe» é uma nota impressiva de viagem. As furnas, com as suas densas fumaradas, a-pesar-da dificuldade do assunto, — fôram pintadas por Eduarda Lapa, com inteligente verismo, o solo ravinado, ardente, como que em fusão. E, por ultimo, as flores da ilha, essa sumptuosidade de «vestidos», sêdas, lhamas, veludos, brocados, cuja alegria e côr animam esta linda exposição, decorando-a, consagrando-a duma nobre pompa floral. — A. P.

O MOMENTO INTERNA

O Reich atribui a uma campanha te

as noticias postas a circular sobre o restabelecimento da

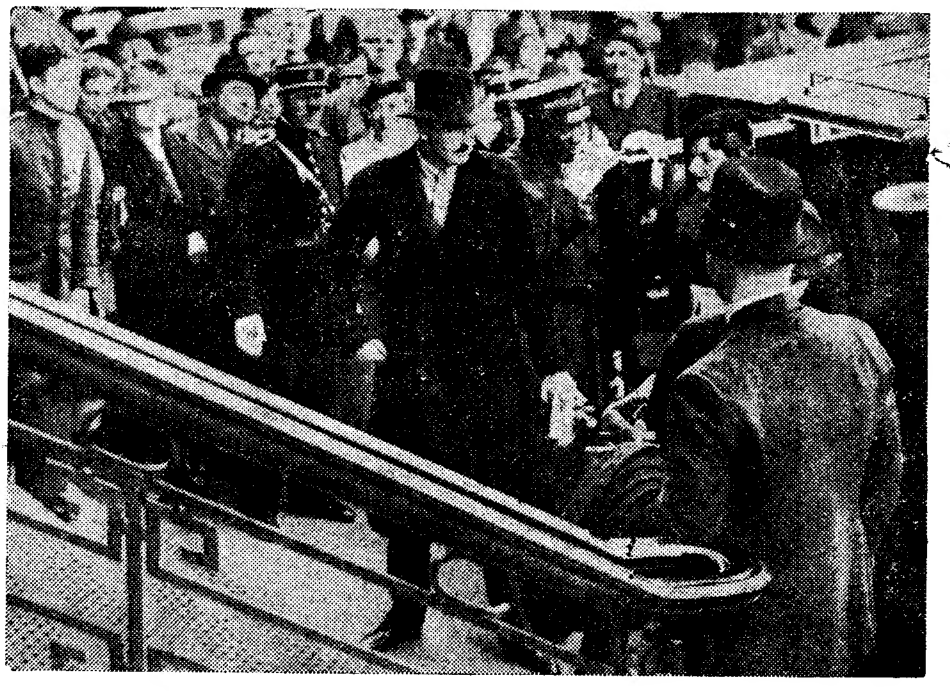

O ministro dos Negocios Estrangeiros inglês, sr. Anthony Eden, foi descansar com sua mulher para Monte-Carlo, a-fim-de se distrair das graves preocupações que pesam neste momento sôbre as chancelarias europeias

BERLIM, 15.—Uma grande parte da Imprensa francesa acaba de desencadear uma nova campanha de mentiras contra a Alemanha, procurando causar a impressão de que a Alemanha projecta dar um golpe contra o territorio de Dantzig, para reintegrar este territorio no Reich.

A agencia «Deutscher Dienst» põe em relevo que se trata dos mesmos jornais franceses que, recentemente ainda, lançaram a ignominiosa campanha de mentiras sôbre Marrocos espanhol.

Esta campanha marroquina foi desmascarada como uma manobra grosseira, posta em prática para turvar a paz da Europa. Depois da anulação dessa campanha, Dantzig parece que figurará como um novo objecto da fantasia de certos jornalistas franceses do quilate de madame Tabouis, a interprete de Moscovo, do judeu Pertinax-Gruenbaum, do «Echo de Paris» e outros individuos a soldo. Esta nova campanha é evidentemente tambem obra dos sovietes. Os jornais franceses que se lançaram nesta manobra já receberam gorgetas da embaixada sovietica em Paris.

A Alemanha e a Polonia devem protestar energicamente contra o facto de se explorar uma questão que elas regularam, ha já bastante tempo, de forma amigavel e que diz respeito exclusivamente a estes dois países.—(D. N. B.).

A missão de Goering na Polonia

VARSOVIA. 15.—O «Correio Ilustrado de Cracovia» comenta informações sensacionais da Imprensa parisiense, segundo as quais Goering proporia, em Bialawice, durante uma partida de caça, que se regulasse definitivamente a questão do coredor em troca de uma devolução integral de Dantzig ao Reich. Boatos dêste genero têm a sua origem na falta de assunto ou resultam da actividade de certos meios. O que ha de verdade nestas informações é que Goering se dirigiria á Polonia, o que teria sido divulgado por um comunicado. Goering, que é um apaixonado caçador, não vinha pela primeira vez a Bialowice, e provavelmente não seria pela ultima. As agencias politicas de má reputação e os seus colaboradores, jornalistas do mesmo genero, encontram sempre ocasião para pôr em prática os seus metodos nefastos.—(D. N. B.).

O acôrdo economico germano-polaco

DANTZIG, 15—Comunicam de fonte autorizada sôbre a prorrogação do acôrdo economico germano-polaco, que uma delegação desta cidade participará nas negociações para um acôrdo economico germano-polaco. O acôrdo elaborado prevê a possibilidade de duma adesão de Cidade Livre.—(D. N. B.).

Depois do discurso de Schuscnigg

BERLIM, 15. — A primeira reacção perante o discurso proferido ontem pelo chanceler austriaco Schuschnigg é de reserva nos meios nacionais-socialistas. Declara-se que é penoso vêr o chanceler testemunhar mais benevolencia para com os antigos marxistas do que para com «as fôrças nacionais construtivas». E' penoso — diz-se — para a parte da população que tem sentimentos nacionais, ser-lhes proíbido o que podem fazer outros agrupamentos como os legitimistas ou operarios cristãos». Exprime-se no entanto a esperança de que Schuschnigg talvez encontre um meio de «se aproximar da oposição nacional». Espera-se sem duvida que o chanceler chame para o seio do governo uma personalidade daquela oposição que simpatise mais ou menos abertamente com o nacional-socialismo. — (Havas).

Parece que Londres julga dificil a restauração dos Habsburgos

PARIS, 15. — Comentando o discurso do chanceler Shuschnigg, Pertinax escreve no «Echo de Paris» que a visita a Londres do chefe legitimista Wiesner deu algum resultado. A Inglaterra e a França estão interessadas em impedir uma rotura entre a Austria e a Pequena Entente, porque a Alemanha poderia aproveitar disso.

O «Oeuvre» julga que no discurso de Schuschnigg pode ver um gesto desesperado para salvaguardar a independencia do seu país. Analisando em seguida a atitude adoptada pela Inglaterra para com os legitimistas austriacos, o jornal acrescenta: «O rei Jorge fez saber a Wiesner que não só se via na impossibilidade de rece-

Adiamento da Assembléa Nacional

O decreto do adiamento da sessão legislativa é como segue:

«Usando da faculdade conferida pela 2.ª parte do artigo 81.° da Constituição e ouvido o Conselho de Estado: Hei por bem adiar a actual sessão legislativa para 5 de abril do corrente ano. Publique-se e cumpra-se. Paços do Governo da Republica, 15 de Fevereiro de 1937.—*Antonio Oscar de Fragoso Carmona—Antonio de Oliveira Salazar*».

PARTIU-SE UM ANDAIME

ficando feridos quatro operarios

Esta manhã, deu-se, no bairro social do Arco do Cego, um desastre que provocou ferimentos em quatro operarios.

Na escola que anda em construção foi montado um andaime para estucadores, de 10 metros de altura.

O referido andaime partiu-se, caindo os operarios que nele se encontravam e sendo depois conduzidos á sala de observações do hospital de São José. Ali verificou-se que: Francisco Frederico, de 18 anos, servente de estucador morador na rua Afonso de Albuquerque, 24, 1.º, está muito contuso pelo corpo; Manuel Aldeia Nova, de 24 anos, estucador, rua da Bempostinha, 10, fracturou algumas costelas; José Agostinho Lourenço, de 24 anos, estucador, rua Carvalho Araujo, 41, 4.º, fracturou uma perna; e que Eurico Pinto Mateus de 28 anos, estucador, rua da Saudade, 3, cave, está contuso pelo corpo.

ALUGA-SE

Casa luxuosamente mobilada, com 25 divisões, na Avenida Antonio Augusto d'Aguiar, 18.

Para vêr e tratar, na morada acima.

Barbosa & Costa L.da

Apresentam o melhor sortido de **veludos de estilo**, lisos e modernos a **preços de concorrencia.**

Largo R. Bordalo Pinheiro, 7 a 11

Telefone **23562**

Hotel Miramar

MONTE ESTORIL

Hotel Costa. Cintra

Paquete "GUINÉ"

A Companhia Colonial de Navegação avisa os Srs. Passageiros que a saída deste Paquete se efectua amanhã, 16, pelas 16 horas.

IONAL

denciosa francesa

soberania alemã em Dantzig

ber Otão de Habsburgo, mas que devia mesmo aconselhar Otão a não se dirigir á Austria. Esta atitude é tanto mais surpreendente, quanto é certo que até aqui se mostrava em Inglaterra uma grande contemplação ' la questão da restauração dos Habsburgos. Deve deduzir-se que o «Foreign Office» voltou a examinar a questão e verificou haver poucas possibilidades de se realizar a restauração». — (D. N. B.).

LONDRES, 15. — O «News Chronicle» informa que o barão von Wiesner, chefe dos legitimistas austriacos, preguntou ao governo britanico se o rei Jorge queria receber em audiencia o arquiduque Otão de Habsburgo e se estava disposto a favorecer uma viagem do arquiduque á Austria. O governo britanico respondeu negativamente. — (D. N. B.).

Crise politica na Austria?

PARIS, 15.—O «Journal» observa que Schuschnigg opôs uma recusa formal ás reivindicações da oposição nacionalista e que, ao mesmo tempo, estendeu a mão aos operarios socialistas. Em presença dêste facto, deve preguntar-se se não deve ser encarada uma crise governamental na Austria.—(D. N. B.).

Comentarios dos jornais franceses

PARIS, 15.—A Imprensa preocupa-se com o boato de que a entrevista de Goering com Greiser durante a caçada de Bielowosa deverá preparar o destino de Dantzig.

No que respeita ao discurso de Schschnigg, Pertinax no «Echo de Paris» diz que parece sustada a evolução do chanceler austriaco no sentido da Alemanha. Madame Tabouis, na «Oeuvre», diz que Schuschnigg «teve um gesto desesperado e que colocou a independencia da Austria no unico terreno que se opõe nitidamente á Alemaha: a restauração de Otto». Conclui afirmando que o «discurso ficará como um monumento de coragem e dedicação á patria austriaca». —(Havas).

Os fascistas ingleses defendem a devolução de colonias á Alemanha

LONDRES, 15—Oswald Mosley, chefe dos fascistas britanicos, pronunciou ontem um discurso em Leeds. Ocupou-se, em primeiro lugar, das questões economicas e recomendou a entrega das colonias á Alemanha, declarando que isso seria um acto de justiça e uma verdadeira contribuição para a paz, com a condição de serem dadas garantias estrategicas em Africa.

Mosley pôs em seguida em destaque a necessidade duma politica de absoluta neutralidade na questão de Espanha.—(D. N. B.).

LONDRES, 15.—Desmente-se oficialmente, como destituida de todo o fundamento, uma noticia posta ontem a circular de que a Grã Bretanha decidira devolver as antigas colonias á Alemanha.—(Havas).

A reunião da Entente Balcanica

SALONICA, 15. — Rustu Aras, de passagem nesta cidade com destino a Atenas, onde vai assistir á reunião do Conselho da Entente Balcanica, manifestou a sua confiança no futuro desta Entente. Com respeito ao pacto bulgaro-jugoeslavo declarou: «Constitui um feliz precedente, que será seguido de pactos identicos concluidos pela Grecia e pela Romania». Acrescentou que era optimista relativamente á evolução da situação internacional.

Stoyadinovitch, Antonesco e o subsecretario dos Estrangeiros da Romania, que tambem estiveram de passagem em Salonica, declararam-se optimistas com respeito á Conferencia de Atenas. — (Havas).

Ultimos ecos do discurso de Hitler

BERLIM, 15. — Os meios diplomaticos mostram-se um tanto perturbados com a declaração feita na Camara dos Deputados holandesa por De Graeff, ministro dos Negocios Estrangeiros. Este, ao referir-se ao recente discurso de Hitler, disse que a Holanda considera a integridade do seu territorio muito natural, não podendo ser objecto de tratado que assinasse.

Os meios diplomaticos de Berlim explicavam ontem que «se a Alemanha está pronta a reconhecer a intangibilidade da Holanda como a da Belgica, é obrigada a inclinar-se perante a concepção da Holanda e a sua situação internacional». Os mesmos meios acrescentam que a unica coisa que importa para a Alemanha é ter proposto sem o menor equivoco garantir a intangibilidade da Holanda. — (Havas).

Uma agressão misteriosa...

por motivos inconfessaveis

No dia 26 do mês findo, cêrca das 4 horas da madrugada, foi encontrado por um guarda da Policia de Segurança um individuo bastante ferido, que declarou ter sido agredido a tiro, de espingarda caçadeira, ao atravessar a linha do caminho de ferro, em Marvila.

O guarda meteu-o num taxi e conduziu-o ao hospital de S. José. O caso foi comunicado á P. I. C., sendo encarregado das investigações sobre a misteriosa agressão o agente Alberto Cruz. Ouvido no hospital do Desterro, onde se encontra ainda internado, o ferido declarou não saber quem fôra o seu agressor.

Ao cabo de diversas investigações, só agora se esclareceu o misterio.

O ferido chama-se Manuel Duarte e tem no seu cadastro policial registadas algumas prisões por furto. Na vespera de ter sido agredido furtara a seu irmão 800$00, pelo que este apresentou queixa na P. I. C., chegando a principio a admitir-se a hipotese de o ferido ter sido agredido a tiro pelo proprio irmão. No entanto o Manuel Duarte insistia em dizer que não conhecia o seu agressor. Até que, ontem, veio a averiguar-se que o ferido assaltara uma capoeira de galinhas numas barracas, em Marvila, dentro dos limites da Companhia dos Caminhos de Ferro pertencente ao assentador Americo Gomes, o qual ouvindo grande barulho na capoeira, veio ver do que se tratava. Vendo um individuo estranho a apanhar galinhas e a mete-las dentro dum saco, voltou a casa, muniu-se duma espingarda caçadeira e disparou varios tiros sobre o gatuno, que ficou com uma perna muito ferida pelo chumbo.

O ferido encontra-se bastante doente no hospital. Interrogado ontem novamente, acabou por declarar o motivo da agressão de que fôra vitima, mas só depois de ter conhecimento das declarações feitas pelo agressor á Policia. Ficou sob prisão na referida enfermaria.

O MINISTRO DA MARINHA

a bordo do «Afonso de Albuquerque» e do «Dão»

O ministro da Marinha, acompanhado pelo intendente do Arsenal da margem direita, visitou esta tarde, inesperadamente, o aviso de 1.ª classe «Afonso de Albuquerque» e o contra-torpedeiro «Dão» que se encontram atracados á muralha interior da doca de Alcantara para receberem reparações por motivo das avarias sofridas a quando da insubordinação de 8 de setembro.

O sr. comandante Ortins de Bettencourt determinou que as reparações se façam com a maior urgencia, estando disposto a aplanar dificuldades de natureza burocratica que possam retardar o começo dos trabalhos.

A bordo dos dois navios, o ministro da Marinha foi recebido pelos oficiais que lhe deram conta da situação e, bem assim, da sequencia e natureza das reparações.

O sr. comandante Ortins de Bettencourt percorreu demoradamentet os dois barcos, visitando os pontos mais atingidos pelo bombardeamento.

NOTICIAS DO TOREL

UM FURTO DE 23 CONTOS.—A sr.ª D. Maria Rosaria Ferreira, residente na Avenida 24 de Julho, 3, 4.º, queixou-se á P. I. C.. contra uma mulher que indicou, por lhe ter furtado 1.000$00 e 22 contos em papeis de credito.

PROESA DE GATUNOS.—Os gatunos entraram na residencia do sr. Antonio Musgueira da Silva, na rua Almirante Barroso, 139, 3.º, por meio de arrombamento furtando roupas no valor de 11.500$00.

A GUERRA CIVIL EM ESPANHA

Port-Bou foi hoje bombardeada

por diversos aviões nacionalistas

A cidade de Malaga em toda a sua beleza panoramica, antes das devastações que sofreu com a guerra civil

PERPINHÃO, 15.—A's 6 e 45, um avião nacionalista lançou três bombas sôbre Port-Bou. Outros aviões, depois dum curto vôo sobre Caceres, lançaram 12 bombas em diversos pontos de Port-Bou. Os habitantes recolheram imdiatamente ao tunel internacional com receio de novo bombardeamento. Consta que uma bomba atingiu a sede do «Comité» das milicias. Consta tambem que três casas foram destruidas e que numa delas se manifestou incendio. A via ferrea foi arrancada numa certa extensão. Foi atingido o deposito da estação. Não se pôde ainda obter confirmação acêrca do numero de feridos, constando porém que se eleva a doze. As aldeias da costa espanhola estão em estado de alerta.—(Havas).

BARCELONA, 15.— O Departamento de Defesa publica um certo numero de informações sobre um bombardeamento de Port-Bou. Um guarda da costa assinalou ás 6 e 20 a passagem de 4 aviões «Caproni», vindos de sudeste e voando no sentido do norte.

Um dos aparelhos destacado voou sobre Cerbere e fez algumas evoluções sôbre Port-Bou. Depois desapareceu para voltar dez minutos mais tarde com os outros três.

Estes quatro aviões lançaram uma duzia de bombas sôbre Port-Bou, uma das quais não explodiu. Três bombas caíram proximo da estação, as outras explodiram nos campos que rodeiam a pequena cidade. Foi atingida uma casita. Parece haver 14 feridos, três dos quais em estado grave. Estes são uma mulher, uma criança e um empregado da estação. Pode afirmar-se que nenhum objectivo foi alcançado, pois as comunicações continuam a funcionar normalmente. — (Havas).

O governo catalão mostra-se cada vez mais conciliador

PARIS, 15.—O «Figaro» pretende ter sabido de fonte absolutamente digna de fé, que a atitude conciliadora de Barcelona se acentuará ainda no caso duma ocupação de Madrid ou de Valencia pelas tropas nacionalistas. Nos circulos sovieticos segue-se este desenvolvimento com manifesto despeito e pesar. O embaixador sovietico, Rosemberg, já exprimiu a sua reprovação quanto a esta atitude quando da sua recente viagem a Paris.

O «Figaro» pregunta, em seguida, se é verdade que o almirante das forças navais britanicas no Mediterraneo ocidental tenha chamado a atenção do presidente da Generalidade da Catalunha, Companys, para o facto do governo britanico ser obrigado a examinar as questões de saber se o governo do general Franco deve ou não ser considerado como um governo regular.—(D. N. B.).

Refugiados de Malaga

VALENCIA, 15.—Chegaram a esta cidade, sendo-lhes prestados os primeiros socorros, 15.000 refugiados de Malaga, que estiveram alguns dias em Almeria. A maior parte continuou a viagem com destino á Catalunha.—(Havas).

A chegada do «Tucuman» a Marselha

MARSELHA, 15.—Chegou o «Tucuman» proveniente de Alicante e Barcelona com 192 refugiados, em que figuram 22 sul-africanos.—(Havas).

A tomada de Malaga foi um «golpe durissimo»

AVILA, 15.—(Dum enviado especial da «Havas»).—No domingo o «Liberal» orgão de Indalecio Prieto, que se publica na Espanha governamental, continha um artigo de comentario da situação muito pessimista. Nesse artigo considera-se a tomada de Malaga como «golpe durissimo» para a causa dos governamentais.

A ofensiva contra Almeria está suspensa

PARIS, 15.—O general Queipo de Llano declarou numa conferencia radiofonica que não tencionava levar, por agora a sua ofensiva até Almeria, a qual podia porém ser tomada com facilidade. As tropas limitar-se-ão, provisoriamente, a tomar as medidas de precaução usuais contra os contra-ataques sempre possiveis do adversario.—(D. N. B.).

O Sporting perdeu

Porque os seus jogadores não almoçaram na Pensão Moderna, da Estefania.

Rua Ilha do Pico, 6, 1.º, a Pensão é só no 1.º andar.

ás 5 horas chá
PATISSERIE VERSAILLES

DINHEIRO
Empresta-se sôbre tudo que ofereça garantia
No Monte Auxiliar
177-Av. Duque d'Avila, 179

RETIRO DA SEVERA
R. Antonio Maria Cardoso, 5
Telef. 25979
Maria Virginia
Filipe Pinto
Manuel Calixto
ENTRADA FRANCA

CONSTANTINO
★★★★★
AGUARDENTE
VELHISSIMA DO DOURO

ESTRANGEIRO

CANA IMPERIAL
Depois das refeições tomem esta magnifica Cana da Madeira. A' venda nos Cafés, Restaurantes, Hoteis Bars, etc.
A. L. SIMÕES & PINA, LD.
R. DAS FLORES, 22—LISBOA

O ENSINO NA ALSACIA

Monsenhor Guch responde a Leon Blum

ESTRASBURGO, 15. — «Nunca tive relações algumas com o Partido Social Francês e nunca conjuguei a minha actividade religiosa com o trabalho politico de qualquer partido», afirmou Monsenhor Guch em «post-scriptum» á Carta Pastoral de 7 de fevereiro, e em resposta ao comunicado da presidencia do Conselho que o punha em causa, na questão da escolaridade e a proposito da mesma Pastoral.

Mons. Guch insiste no caracter religioso desta e acentua que aconselhou os catolicos a usar do direito concedido a todos os cidadãos livres, dirigindo aos poderes publicos as suas petições. Friza igualmente que se absteve de aduzir argumentos contra as propostas do governo, mas entendeu de seu dever preguntar aos fieis se queriam ou não que se suprimisse do programa escolar o ensino religioso.

Declara ainda que não atacou o presidente do Conselho, e regista que este não falou de escola laica mas da supressão, no programa escolar, das horas dedicadas ao ensino religioso. Porém, houve quem falasse de laicismo na Alsacia-Lorena.

«De resto, conclui, propõe-se afinal o laicismo. O que importa é a realidade e não a etiqueta». Depois cita a Enciclica que condena a escola laica e regista-a, tomando nota de que Blum declarou que não tencionava introduzir o sistema na Alsacia-Lorena.

«Mas esse compromisso não basta, declara, para acalmar os receios dos catolicos». Recorda as promessas feitas a este respeito pelos chefes do Exercito francês e chefes de Estado franceses e roga ao presidente do Conselho que suprima a «principal causa de agitação» das provincias reconquistadas, fazendo notar, ao mesmo tempo, que os representantes dessas provincias, na sua maioria, pedem simplesmente que se deixe dormir o decreto na gaveta. — (H.).

Os antigos combatentes

BERLIM, 15. — Chegou ontem a esta capital a maior parte das delegações estrangeiras que vêm tomar parte no Congresso para a constituição da Internacional dos ex-combatentes. As delegações instalar-se-ão no Grande Hotel como hospedes do governo do Reich. A cada agrupamento nacional será adido um oficial do exercito alemão.—(Havas).

Atenção á Gripe!

Logo aos primeiros sintomas de catarro ou obstrução nasal aplique repetidamente a

patente alemã recomendada pelos medicos de todo o mundo como preventivo e tratamento de doenças infecciosas, resfriamentos, etc.

Estab.tos HEROLD, LD.a

Molduras e Gravuras do melhor gôsto
MAURICIO
Rua Augusta, 240-1.o
LISBOA Telefone 28229

Trotzky continua escalpelizando

os homens de Moscovo

CHICAGO, 15. — *Realizou-se um comicio nesta cidade, tendo sido lido um telegrama de Trotzky em que este reitera os seus ataques contra a «burocracia moscovita, tumor maligno da revolução, proveniente do isolamento da U. R. S. S., da pobreza do povo e das grandes derrotas do proletariado mundial». O antigo comissario do povo renovou o seu desafio a Estaline, declarando que se entregará á G. P. U. «se Estaline aceitar depôr perante uma comissão de inquerito».* — (H.).

O NEVOEIRO NA MANCHA

LONDRES, 15. — Durante o dia de ontem um nevoeiro muito denso paralisou quasi completamente a navegação na Mancha. Assinalam-se algumas colisões. O vapor belga «Mambika» abalroou com o vapor «Llanover», de Cardiff. Os barcos de salvamento não puderam socorrer os dois vapores, porque estes interromperam, a certa altura, os pedidos de socorro. — (D. N. B.).

AS EXPEDIÇÕES DE BYRD

NOVA YORK, 15. — O almirante Byrd prepara nova expedição ao polo sul, com o fim de explorar uma vasta terra desconhecida, de que tomará posse, em nome dos Estados Unidos. Essa terra tem um milhão de milhas quadradas e fica ao lado oposto de Little America. — (Americana).

O rei do Egipto vai a Inglaterra

CAIRO, 15. — O rei Faruk partirá para a Inglaterra, em visita, acompanhado da mãi e das irmãs. Diz-se que a viagem não terá caracter oficial, nas apenas fins de estudo. — (Americana).

A QUESTÃO RELIGIOSA

na Alemanha

BERLIM, 15.—Num sermão que fez na catedral de São Miguel, em Munich, o cardial Miguel Faulhaber, arcebispo daquela cidade, declarou: «A Concordata assinada em 1933 é um tratado assinado livre e voluntariamente, e consequentemente não pode ser rasgado ou violado sem agravo para a honra. Toda a gente diz que assinou a Concordata para ganhar tempo e poder mais tarde, desembaraçada a estrada, destruir toda a influencia da Igreja. Os chefes da Igreja desesperam-se e dizem: «Com a Concordata perderemos a cabeça, sem ela seremos decapitados e lançados á rua. Qual é a diferença?». O cardial protestou seguidamente contra as numerosas violações da Concordata praticadas pelo governo nacional-socialista, que «confisca cartas pastorais, toma conta de escolas cristãs, prende padres, sequestra bens da Egreja, expulsa religiosas e professores catolicos, proibe procissões e espalha calunias contra os altos dignitarios de Igreja», «As minhas palavras de hoje —disse—são uma nova tentativa para a reconciliação com o Estado nacional-socialista». A proposito do telegrama enviado por Hitler ao Papa, por ocasião do aniversario da sua coroação, o cardial chamou a atenção para os perigos da rotura entre a Igreja e o Estado, que resultaria da denuncia da Concordata. «A rotura com a Concordata faria perder a confiança das nações estrangeiras, que se esforçam para crer na palavra da Alemanha». A' saída, uma grande multidão aclamou o cardial.—(Havas).

Quere a sorte grande?
Habilite-se na Tabacaria MADRID
Rua do Mundo, 115

NOTICIAS DO BRASIL

A evasão de S. Paulo

RIO DE JANEIRO, 15. — A evasão de 18 presos politicos em S. Paulo causou sensação em todo o país, principalmente por entre eles se contar o ex-general Miguel Costa. Os fugitivos abriram um tunel, de dentro do presidio para um terreno, no exterior. — (Americana).

Teatro destruido pelo fogo

RIO DE JANEIRO, 15. — Um violento incendio destruiu um teatro em Bagé, no Estado do Rio Grande do Sul. Morreram duas pessoas carbonizadas. — (Americana).

O comercio de café

RIO DE JANEIRO, 15. — O «Correio da Manhã» diz que o governo esta preparado para tomar providencias prontas e decisivas a-fim-de evitar que o comercio do café venha a sofrer as consequencias das manobras dos altistas. Os preços que o café atingiu — declara — são insustentaveis e prejudicam a exportação. — (Americana).

Carreiras de Camionagem da C. P.
Para Evora e Portimão

PARTIDAS DE LISBOA	
Partidas de Lisboa	7,35
» » Barreiro	8,15
» » Moita	8,30
» » Palmela	8,50
» » Setubal	9,10
» » Aguas de Moura	9,50
» » Alcacer do Sal	10,45
» » Grandola	11,25
» » S. T. Cacem (almoço)	12,55
» » Cercal do Alen.	13,55
» » S. Luiz	14,10
» » Odemira	14,40
» » Odeceixe	15,20
» » Aljezur	15,45
» » Bensafrim	16,20
» » Lagos	16,45
Chegada a Portimão	17,25

PARTIDAS DE PORTIMÃO	
Partidas de Portimão	8,15
» » Lagos	9,00
» » Bensafrim	9,20
» » Aljezur	9,55
» » Odeceixe	10,20
» » Odemira	11,05
» » S. Luiz	11,30
» » Cercal do Alen.	11,50
» » S. T. Cacem (almoço)	13,25
» » Grandola	14,20
» » Alcacer do Sal	15,00
» » Aguas de Moura	15,45
» » Setubal	16,30
» » Palmela	16,45
» » Moita	17,05
Chegada a Barreiro	17,20
Chegada a Lisboa	18,00

PARTIDAS DE LISBOA		
Partidas de Lisboa T. P.	7,35	16,35
» » Barreiro...	8,10	17,15
» » Moita ...	8,30	17,35
» » Montijo...	8,50	17,55
» » Atalaia ...	8,55	18,00
» » Pegões Velhos	9,27	18,32
» » Pegões Cruz	9,35	18,40
» » Vendas Novas	10,05	19,05
» » Montemór	10,45	19,40
Chegada a Evora	11,30	20,25

PARTIDAS DE EVORA		
Partidas de Evora ...	7,00	14,50
» » Montemor	7,50	15,40
» » Vendas Novas	8,30	16,20
» » Pegões Cruz	8,55	16,45
» » Pegões Velhos	9,05	16,53
» » Atalaia ...	9,35	17,25
» » Montijo...	9,40	17,30
» » Moita ...	10,00	17,50
» » Barreiro...	10,25	18,15
Chegada a Lisboa T. P.	11,00	18,50

Bilhetes á venda na Estação do Terreiro do Paço

Formidavel exito
da Grande Companhia de Circo
NO COLISEU
Hoje: 1.º Espectaculo da Moda

Primeiro espectaculo da moda da companhia de circo, hoje, no Coliseu, espectaculo essencialmente elegante, não só porque vai reunir a melhor sociedade da nossa capital, como tambem pelo cunho artistico que predomina no seu programa. O publico de bom gosto vai esta noite matar saudades do seu espectaculo predilecto, o melhor, o mais variado e mais alegre, com os palhaços de incomparavel fantasia e hilariedade, com um moço «jongleur», de inconcebivel habilidade, cujo trabalho certissimo, de surpreendente ligeireza, empolga a assistencia, com os cavalinhos, as novidades de acrobacia e gimnastica aerea e os numeros de grande sensação.

O Coliseu oferece agora ao publico uma noite em cheio de diversão e de alegria: ninguem a deve perder. Quinta-feira é a primeira «matinée» elegante.

Brindes e calendarios

Da «Royal Mail Lines, L.td» recebemos dois bonitos e uteis calendarios que agradecemos.

AMENDOEIRAS EM FLOR

Comboio de excursão ao Algarve no domingo 21 a preços populares, organizado pela C. P.

A C. P. efectuará no proximo domingo 21 um Comboio de Excursão ao Algarve, de Lisboa a Portimão.

Preço, 40$00 em 3.ª classe e 55$00 em 2.ª —Marcação 2$50.

Os bilhetes são tambem validos para embarcar e desembarcar em Barreiro, Pinhal Novo, Setubal, Funcheira e Silves.

Partida da estação do Terreiro do Paço ás 7,00. Chegada na volta a Lisboa pela 0,50.

Magnifica ocasião para visitar Silves, Portimão e a Praia da Rocha e para contemplar as amendoeiras em flor.

Inscrição nas Informações da Estação do Rossio.

A's pessoas da provincia que queiram bilhetes para este comboio é concedida a redução de 45 0/0 na viagem para Lisboa e volta. Dirigir-se ao Serviço de Turismo—Estação do Rossio, 1.º andar—Telefone 2 4146

PREDIOS
Bom rendimento e solida construção, nos melhores bairros de Lisboa. Vendem-se de diferentes preços, desde os mais modestos aos mais luxuosos. Enviam-se notas detalhadas a casa dos clientes que não queiram incomodar-se a vir ao escritorio.
Mendonça, Ld.ª—Rossio, 74, 1.º.

ESPELHOS
os melhores de Portugal
Peçam tabelas de preços
A União
R. Luz Soriano, 23-A

ESTRANGEIRO

REX OF EGYPT
Cigarros Egypcios
Garantidos com o selo oficial
Representantes:
PEREIRA, COSTA & C.ª Ld.ª
R. Conde de Vizela, 9-1.º—PORTO

NO EXTREMO ORIENTE

O governo japonês anuncia que pedirá sacrificios

TOQUIO, 15. — A Dieta reuniu-se hoje depois de um adiamento de três semanas, para ouvir a declaração governamental de Hayashi. Este pôs em destaque que baseará a sua politica na Constituição Imperial, a lei fundamental do Estado. A actual situação exige o aumento das forças defensivas da nação. E' necessario tambem reformar o sistema administrativo, que já não coresponde ás necessidades da nossa epoca. O governo espera que a nação o compreenderá e aceitará sacrificios quando se abolirem pouco a pouco e sem nenhum espirito de partido, as instituições que impedem um desenvolvimento salutar.—(D. N. B.).

O Japão não quere agredir a China

TOQUIO, 15. — Respondendo a varias preguntas de membros da Camara, Hayashi, presidente do Conselho, declarou que o governo segue uma politica continental que consiste em realizar, de estreito acôrdo com o Estado manchu, uma colaboração amigavel com a China, sobre a base de igualdade de direitos. O Japão não tem a menor intenção de prosseguir uma politica agressiva na China do Norte. — (D. N. B.).

BANDITISMO NA PALESTINA

JERUSALEM, 15. — O chefe duma aldeia arabe perto de Benyamina foi morto ontem por um bando de salteadores. Os bandidos entraram na casa do chefe e exigiram uma grande soma de dinheiro. Uma rapariga de vinte anos foi tambem assassinada nas mesmas cicunstancias. — (D. N. B.).

Desastre durante uns exercicios

PARIS, 15.—Durante um exercicio de tiro a bordo do submarino «Doris», um marinheiro passou em frente de uma peça de 75, no momento em que esta se disparava. O marinheiro teve morte instantanea.—(D. N. B.).

A tragedia das minas

MELBOURNE, 15.—Treze operarios duma mina de carvão de Wonchaggi (Vitoria) foram soterrados numa galeria, devido a uma explosão. Até agora os operarios não deram nenhum sinal de vida.—(D. N. B.).

Morte de seis skiadores

TURIM, 15. — Devido a uma avalanche, morreram seis skiadores que tentavam a ascensão á cabana Carla. — (Havas).

A CORRIDA DOS ARMAMENTOS

A reorganização da Armada francesa

PARIS, 15. — Em declarações que fez a um representante do «Petit Parisien», o ministro da Marinha, Gasnier Duparc, disse que a Marinha francesa construiu desde o seu programa de 1922 mais de 400.000 toneladas de navios modernos, modernizou três cruzadores e conta actualmente com 630.000 toneladas o que, relativamente ás tonelagens das outras potencias, pode considerar-se em média como das mais modernas. O orçamento de 1937 prevê o alistamento de 4.000 homens, o que eleva os efectivos do Exercito do Mar a 67.000, numero considerado suficiente pelo Estado Maior. Seguidamente mostrou a utilidade da distribuição das fôrças pelo Atlantico e Mediterraneo e a missão das duas esquadras. «A distribuição — disse — dá plena satisfação em tempo de paz, tanto sob o ponto de vista da conservação dos navios como de treino das fôrças, mas não permite prevêr o emprêgo de tais fôrças em tempo de guerra, visto a mobilidade das esquadras permitir encararem-se no ultimo momento concentrações eventuais nas zonas de operações escolhidas pelo alto comando.—(Havas).

O ritmo acelerado do rearmamento inglês

LONDRES, 15.—Segundo o *Morning Post*, o programa de construções navais prevê 2 ou 3 cruzadores de batalha, 6 cruzadores, 10 contra-torpedeiros, 9 submarinos, uma grande quantidade de unidades auxiliares e, provavelmente, 1 porta-aviões. Prevê-se o acabamento de 6 cruzadores, actualmente em estaleiro, e de numerosas unidades, sendo 2 cruzadores de batalha, 3 porta-aviões, 9 cruzadores, 9 submarinos, 34 contra-torpedeiros, etc. Estas construções exigirão uma despesa de 37 milhões de libras. Juntando-se-lhes as despesas para reparações e adaptações, chega-se a uma despesa total de 59 milhões de libras. Quanto ás fôrças aereas, não só se devem substituir numerosos aparelhos actualmente em serviço, mas construir aproximadamente 200 novos aviões destinados a 3 porta-aviões projectados. O efectivo da esquadra aerea do activo e da reserva será tambem aumentado.

O correspondente militar do jornal, que calcula as despesas para o Exercito num total de 37 milhões de libras, anuncia que os batalhões de carros de assalto deverão receber tambem novos «tanks». E' igualmente necessario construir carros de assalto pesados e ligeiros para oito regimentos de cavalaria. — (D. N. B.).

LONDRES, 15.—Attlee, chefe do partido trabalhista, pronunciou ontem, em Manchester, um discurso, no qual declarou: «A emissão dum emprestimo de 400 milhões de libras para realizar o programa de armamentos significa que se renunciou a equilibrar o orçamento. O pagamento de despesas correntes por meio de um emprestimo constitui uma infracção ao bom principio financeiro. O programa de armamentos não tem relação alguma com a politica de salvaguardar a paz. —(D. N. B.).

LONDRES, 15.—O *Morning Post* escreve que as despesas de armamentos se elevarão para o proximo exercicio orçamental a um total de 217 milhões de libras, ou seja um aumento de 53 milhões. As despesas com a esquadra oscilarão entre 110 e 120 milhões, ou seja 39 milhões a mais do que durante o orçamento actual. As despesas com a aviação serão aumentadas de 6,5 milhões e as do exercito em oito milhões de libras.—(D. N. B.).

PAPEIS PINTADOS,
FAZENDAS E ETAMINES
ULTIMAS NOVIDADES A PREÇOS EXCEPCIONAIS
MIGUEL DOS SANTOS, LTD.
102—RUA NOVA DO ALMADA—104 Telef. 2 5601

Não espere por uma «panne»
para se decidir...

Para que correr o risco de ficar no caminho por falta de bateria?

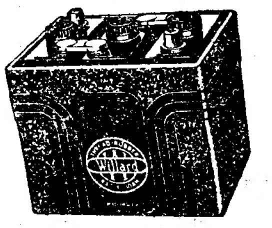

Com uma bateria WILLARD THREAD RUBBER tem a certeza de arranque fácil em qualquer tempo, e de uma longa duração.
E' a bateria mais economica que pode adquirir
Willard
C. Santos, Lda.—R. do Crucifixo, 57

Os médicos usam pessoalmente
o Veramon contra as dôres de cabeça, de dentes, nevralgias, etc. porque a experiência lhes demonstrou que o Veramon é de efeitos rápidos e seguros, sendo ao mesmo tempo inofensivo para o organismo.
VERAMON
Embalagens originais:
tubos de 10 e 20 compr.

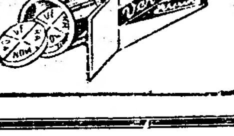

CLINICA DA TRINDADE
A policlinica mais confortavel e mais economica
Especial para a classe média
R. da Trindade, 12, 1.º
Tel. 2 4124

ULTIMAS NOTICIAS

Dr. Antonio Acabado
MEDICO
mudou o seu consultorio para
Avenida Almirante Reis, 177, r/c
Telef. 4 4415

A GUERRA CIVIL EM ESPANHA

O interesse das operações concentra-se agora na frente de Madrid

onde as tropas de Franco devem ferir em breve a batalha decisiva

As ultimas baixas dos vermelhos

SALAMANCA, 15.—As tropas nacionalistas da frente Norte actuaram durante o dia de ontem com certo exito e atingiram a ponte de Arganda. As tropas que atravessaram o Jarama, encontraram grande quantidade de mortos bolchevistas e apoderaram-se de alguns «tanks» sovieticos. Nestes ultimos dias foram duramente castigados os milicianos da frente de Madrid.

Na frente sul os marxistas sofreram cêrca de 600 baixas.

Num contra-ataque vermelho sôbre o sub-sector de Casa de Vacas, os bolchevistas foram rechaçados. Recolheram-se 117 cadaveres, entre os quais o duma mulher com as divisas de tenente. Entre os cadaveres recolhidos na frente de Madrid encontraram-se os de varios milicianos vermelhos que não teriam mais de 14 anos, com o seu armamento. Na frente de Motril os nacionalistas fizeram ontem 100 prisioneiros e causaram 110 mortos ao inimigo.—(D. N. B.)

Reunião da Comissão de Londres

LONDRES, 15.—Uma comissão especial do «comité» de não-intervenção reunir-se-á esta tarde, ás 16 horas para discutir as dificuldades criadas pela declaração de Portugal, recusando admitir uma fiscalização terrestre ao longo da fronteira hispano-portuguesa.

O embaixador de França não poderá tomar parte nesta reunião devido ao intenso nevoeiro, na Mancha, ter impedido a partida do navio que o devia conduzir.—(D. N. B.).

TALAVERA DE LA REINA, 15. (Dum enviado especial da «Havas»: —As colunas nacionalistas efectuaram ontem um salto extremamente prudente, mas vigoroso para atingir Arganda. Ao começo da tarde estabeleceram-se nas alturas que dominam a aldeia, a qual está agora sob o fogo da artelharia nacionalista. As tropas tiveram que deter-se neste sitio a-fim-de organizar fortemente o terreno conquistado. A artelharia e a aviação pouco participaram na acção. Estiveram porém activissimas noutros pontos do mesmo sector Vacia Madrid, na direcção de Aranjuez e Chinchon.

As delicadissimas posições dos governamentais nas frentes norte e noroeste de Madrid

AVILA, 15.—(Dum enviado especial da «Havas».—As informações colhidas nos circulos bem informados levam á conclusão de que a batalha decisiva de Madrid se travará em terreno escolhido pelo generalissimo Franco. Nos mesmos circulos põe-se em foco a «posição delicadissima» das posições salientes dos governamentais a norte e a noroeste da capital, posição que os obrigará a uma proxima retirada.

Segundo declarações feitas ontem por prisioneiros, a situação de Madrid está-se a tornar cada vez mais critica. Deram-se manifestações contra os voluntarios estrangeiros. Os dirigentes governamentais de Malaga teriam fetio um protesto contra o facto da esquadra governamental ancorada em Cartagena não ter sido enviada em socorro da cidade.

A atitude do Mexico

MEXICO, 15.—Discursando ontem ao microfone, Samon Beteta, sub-secretario dos Estrangeiros, declarou: «O Mexico entende as suas obrigações internacionais duma maneira simples, sem se deixar intimidar pela amizade ou inimizade de quem quer que seja, nem perturbar pelo egoismo. Do mesmo modo que não teve idéa de ofender a Italia com a sua atitude na S. D. N., nem prejudicar o Japão com a sua atitude no conflito manchu, tem cumprido os deveres que lhe impõem as suas relações diplomaticas no caso de Espanha, sem antecipar juizos sôbre os dois adversarios. Prestando auxilio moral e material a um governo legitimo e amigo, conformou-se perfeitamente com a etica das leis que presidem ás relações internacionais». Acrescentou que por ocasião da Conferencia de Buenos Aires ele proprio explicou que «no mundo dividido», o Mexico colocou-se resolutamente ao lado dos governos «qualquer que seja o nome sob que sejam designados», que tenham um regime democratico fundado na vontade das massas, que reconheçam a necessidade da luta de classes em regime capitalista e que protejam a fraqueza dos trabalhadores em vez de proteger sistematicamente o capital, cujo aumento prodigioso demonstra a sua capacidade de defesa».—(Havas).

Material enviado do Mexico para a Espanha governamental

MEXICO, 15.—O «Mar Cantabrico» largou de Vera Cruz ontem pelas 15 horas, chegando horas depois a Tampico para meter combustivel. Deverá partir deste porto hoje pelas 17 horas, com rumo a Espanha. O «Mar Cantabrico» tem a bordo aviões, material de guerra, viveres e artigos de vestuario, estes ultimos oferecidos pelas esquerdas americanas e mexicanas. Com respeito aos 7 aviões dos Estados Unidos, que se encontravam no aerodromo de Tejeria, é certo que 4 foram desmontados e embarcados no «Mar Cantabrico» ou no «Motomar». Não é possivel saber em qual. O «Motomar» continua em Vera Cruz.—(Havas).

Um incidente ao largo da Argelia

LONDRES, 15.—Anuncia-se oficialmente que um avião nacionalista bombardeou ontem os contra-torpedeiros britanicos «Hawk» e «Gpsy», que não foram porém, atingidos. Este bombardeamento deu-se ao largo da costa de Argelia, a 20 milhas do Cabo Tones, tendo o avião lançado seis bombas. Os navios de guerra ingleses ripostaram, mas não atingiram o avião.

Sir Henry Chilton recebeu instruções para protestar em Salamanca.—(Havas).

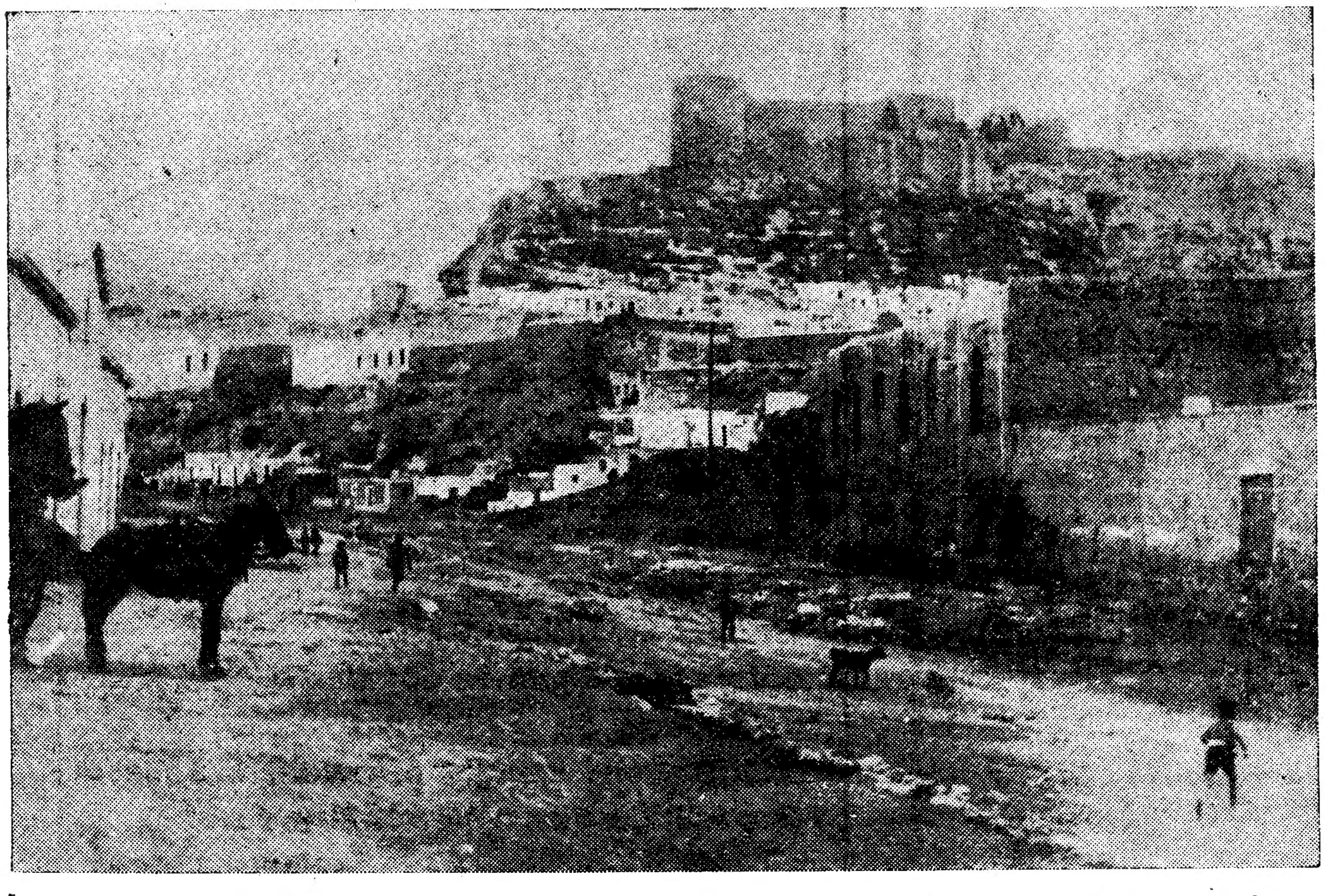

As tropas do general Queipo de Llano estão já á vista de Almeria, que deve cair dum momento para o outro em poder dos nacionalistas

OUTRO AVIÃO MISTERIOSO

que desenha no ceu de Viena as insignias comunistas

VIENA, 15.—Esta manhã, ás 10 e 30, um avião sem marca de nacionalidade voou sobre a capital austriaca e desenhou no espaço, com fumo, os emblemas sovieticos do martelo e a foice. O incidente causou uma viva sensação.

Comunicam oficialmente que numerosos aviões militares levantaram vôo do aerodromo de Aspern, para forçar o avião, que procura ganhar a fronteira checoeslovaca, a aterrar. Ante-ontem registara-se um caso semelhante.— (D. N. B.).

As autoridades checoeslovacas tomam providencias

PRAGA, 15.—A repartição de Imprensa checoeslovaca informa: Esta manhã, pouco depois das dez horas, deram de Viena a noticia de que o avião misterioso tinha aparecido outra vez sobre a cidade e desenhara no espaço com o fumo os emblemas sovieticos. De acôrdo com as autoridades austriacas, as nossas autoridades militares policiais tomaram todas as providencias necessarias para que o avião seja perseguido ao longo da fronteira e seja apresado assim que apareça sôbre o nosso territorio. Até agora ainda se não viu o avião suspeito, que voava, segundo as informações austriacas, a grande altura sôbre a nossa fronteira.—(D. N. B.).

Lunches para casamentos e baptisados
PASTELARIA COLOMBO
Av. da Republica, 10-H—Telef. 4 9225

São Luiz: Ultima exibição do grande êxito
UMA NOITE NA OPERA
Amanhã! O filme colosso: "SAN FRANCISCO"

TIVOLI: Três horas de acção! Três horas de aventura!
ADVERSIDADE
com Fredric March e Olivia de Havilland
A seguir: a melhor comédia francesa da actualidade
EL-REI com Raimu e Duvallés

A obra de protecção aos tuberculosos pobres durante o ano de 1936

A obra da Assistencia Nacional aos Tuberculosos no ano de 1936, apenas no que respeita a doentes pobres, cifra-se em alguns numeros que merecem ficar registados pelo que representam.

Essa obra sintetiza-se nesta breve estatistica: Movimento de doentes nos Sanatorios da A. N. T., exclusivamente a cargo daquela instituição, 1.708.

Crianças internadas em preventorios, 67.

Nos 40 Dispensarios, distribuidos por todo o país, (alguns dos quais recentemente inaugurados) o numero de doentes observados pela primeira vez foi de 34.217.

Deste numero ficaram inscritos por profilaxia, 3.728 e por doença 5.463, o que dá um total de 9.191.

São omitidos deste numero os que já vinham frequentando os Dispensarios desde anos transactos.

Numero de consultas dadas, 109.303.

Numero de visitas domiciliarias, 24.189.

Tratamentos ministrados nos Dispensarios

Alem doutros tratamentos registaram-se: Numero de injecções, 167.621; insuflações, 3.509; formulas de medicamentos distribuidas, 308.188.

Foi oferecido ainda vario material profilatico.

Esta sinopse estatistica, registando apenas o movimento gratuito da Assistencia Nacional aos Tuberculosos, apresenta um aumento consideravel, nas suas cifras, em relação ao ano anterior.

Depois de a A. N. T. ter dirigido o seu apelo a todos os individuos, lançando o sêlo anti-tuberculoso do Natal, apresenta este resumo da sua Obra realizada durante o ano de 1936.

Esta obra representa já um esforço consideravel se atendermos á escassês dos recursos com que aquela instituição pode contar.

Depende, pois, do altruismo e beneficencia do publico o desenvolvimento da luta contra o mal avassalador da tuberculose. Esta campanha, porque reveste o duplo significado sanitairo e social, não pode ser alheia aos portugueses; assim, no estrangeiro, o principal contingente economico da acção anti-tuberculosa deve-se á compreensão e generosidade do publico. Em Portugal tem de ser assim tambem.

Exposição de Fotografia Militar

Promovida pela revista «Defesa Nacional» vai realizar-se em Lisboa, no proximo mês, a I Exposição Nacional de Fotografia Militar.

A inscrição é reservada a fotografos portugueses, amadores ou profissionais, militares ou civis.

Os *clichés* devem focar assuntos da vida militar portuguesa, metropolitana ou colonial—do Exercito, da Armada ou da Aviação—em qualquer época.

Os trabalhos apresentados (provas ou ampliações) devem ter como dimensões 18x24.

As provas devem ser entregues encaixilhadas ou em simples «passe-partout».

A entrega das provas deve fazer-se durante o mês de Março na sede da revista «Defesa Nacional»—rua do Teixeira, n.º 6, 3.º, Lisboa.

Imperium
SALÃO DE CHÁ
SERVIÇO DE RESTAURANTE:
ALMOÇOS COMPLETOS 15$00
JANTARES " 18$00
PRIMOROSO SERVIÇO Á CARTA
PASTELARIA - LANCHES
— BANQUETES —
R. S. JUSTA 105 - TELEF. 27527
LISBOA

II CONGRESSO NACIONAL de Automobilismo e Aviação Civil

Sob a presidencia do venerando Chefe do Estado. sr. general Carmona, realizar-se-á no Porto, nos dias 1 a 4 de abril proximo, o II C. N. A. C.

A Comissão Organizadora, constituida pelos elementos mais representativos do automobilismo, da aviação e do turismo em Portugal, está empenhando os seus melhores esforços para que neste Congresso se reunam os que, de algum modo, poderão contribuir para o desenvolvimento dos mais modernos e aperfeiçoados meios de comunicação e transporte, utilizando-os como elementos de valor economico, social e turistico.

Todos aqueles que se dediquem ao estudo das ciencias motorizadas em qualquer dos seus multiplos aspectos podem inscrever-se no II C. N. A. A. C., não lhes sendo exigida qualquer importancia, nem pela inscrição, nem pelo ingresso nas festas da iniciativa da Comissão Organizadora, algumas delas do maior interesse e que se revestirão de grande brilho e imponencia.

A inscrição, que termina no proximo dia 28, faz-se, pessoalmente ou por escrito, na secretaria geral do Congresso, instalada na Delegação do «Diario de Noticias», á Avenida dos Aliados, 9, 1.º, Porto, a cargo do jornalista José de Miranda, todos os dias, a qualquer hora depois das 14.

Por comunicação recebida do Aero Club de Portugal, entre outros aparelhos que se deslocarão ao Porto, contam-se tambem os seus dois «Havilland» e dois «Cub». Espera-se que o numero de autos e aviões inscritos no II Congresso atinja cifras muito elevadas para o nosso meio, proporcionando aos portuenses e á população de Braga espectaculos grandiosos e emocionantes.

Filme sobre os Jogos Olimpicos

Na proxima quarta-feira, 17, pelas 21 e 30 horas, realiza-se na Sociedade Propaganda de Portugal, uma sessão de cinema de amadores promovida pelo Gremio Português de Fotografia em que será exibido o documentario em 11 partes «Viagem á Alemanha por ocasião dos Jogos Olimpicos».

Além de varios preparativos da «équipe» portuguesa, este filme compreende os percursos olimpicos dos cavaleiros portugueses, as regatas de Kiel, o acampamento da Mocidade Portuguesa em Berlim, a aldeia olimpica, a viagem Bayer ao Reno e varios aspectos das cidades alemãs durante as semanas olimpicas. Os convites distribuem-se na sede daquela Sociedade.

VIDA ARTISTICA

Exposição de pintura na S. N. Belas Artes

Maria Amelia de Magalhães Carneiro, artista ilustre que o nosso publico conhece e aprecia, já ha alguns anos que não expõe em Lisboa. Por isso, a noticia de que na proxima semana inaugura, no salão da Sociedade Nacional de Belas Artes, uma exposição dos seus mais recentes trabalhos, veio constituir uma agradavel surpresa e dar foros de verdadeiro acontecimento á anunciada exposição.

Maria Amelia de Magalhães Carneiro, tão notavel na paisagem como no retrato, é uma pintora eminentemente nacionalista, nos motivos que vai buscar para iluminar as suas telas.

Todas têm o encanto da aldeia portuguesa, na brancura das suas casas; no colorido dos seus tipos; no pitoresco dos costumes; na riqueza do cenario que lhe serve de fundo. O sol de Portugal inunda-as por completo.

A região da Bairrada, tão rica de côr, tão prodiga de motivos pictoricos, interessou-a vivamente. Enamorou-se dela. E os seus quadros são, por isso, além de obras de arte, notaveis elementos etnograficos servidos por uma tecnica segura, duma simplicidade de processos — que é todo o seu elogio.

Por estes motivos, não é dificil augurar mais um triunfo para a artista insigne, que tem o seu nome firmado, dentro e fora do nosso País.

NOTICIAS DA MURTOSA

MURTOSA, 9.—Terminou hoje o Carnaval decorrendo muito insipido e sensaborão, primando pela ausencia de mascarados e fantoches, só dando sinal de si nos bailes animados que se realizaram no Teatro Club.

—No teatro da Murtosa, promovidos pelo Secretariado de Propaganda Nacional, realizaram-se duas sessões cinematograficas ontem e hoje, de propaganda do Estado Novo, com vivo agrado do publico, que assim, cada vez mais vai apreciando os altos beneficios da administração sabia e prudente de Salazar e Carmona. Hoje a sessão foi iniciada por um discurso do sr. dr. Apolinario da Silva Portugal, que enalteceu a obra do Estado Novo, soltando vivas a Salazar e Carmona, que foram delirantemente correspondidos.

—Na igreja matriz desta freguesia realizou-se a cerimonia das 40 horas, com o cerimonial liturgico correspondente, prégando o rev. Ferreira S. J., e amanhã realizar-se-á a cerimonia da imposição das Cinzas.

TOPONIMIA CITADINA

A rua Antonio de Sousa de Macêdo e o largo do Poço Novo

O Conde de Mesquitela, D. Luiz da Costa de Sousa de Macedo, na qualidade de representante directo de Antonio de Sousa, de Macedo, cujo nome foi agora dado á antiga rua da «Luta» agradeceu ao sr. general Daniel de Sousa, em seu nome e no de seus irmãos, a homenagem que a Camara prestou ao seu ilustre ascendente, escritor insigne, magistrado, poligrafo, historiador e moralista, que representou Portugal na Gran-Bretanha de 1641 a 1648 e na Holanda de 1650 a 1651 e que foi secretario de Estado de 1663 a 1667.

Como se sabe, a rua da «Luta» era a antiga rua do Duque de Bragança. Ora, alguns entendidos em toponimia são de opinião que seria mais logico substituir o largo do Poço Novo por largo Antonio de Sousa de Macedo, visto ser ali que está o palacio onde nasceu aquele ilustre português e onde viveram sempre os seus maiores. E' nesse palacio, que ainda hoje pertence á familia Sousa de Macedo (Mesquitela), que está instalada a Escola de Rodrigues de Sampaio e foi ali que se reuniram varias vezes os conjurados de 1640. Acresce ainda a circunstancia de os corpos de Antonio de Sousa de Macedo e de sua mulher D. Ana Lemercier estarem depositados nos tumulos existentes na igreja de Jesus, dum lado e doutro da entrada para a sacristia da referida igreja, que fica bem perto do largo do Poço Novo.

O dia religioso

AMANHÃ, 16. — S. Onésimo, bispo martir.

Lausperene, está na igreja de S. Mamede; ás 18, Terço de Bendito; das 23 ás 0, Hora Santa.

S. Francisco de Paula, ás 10 e 30, Trezena do orago.

Fieis de Deus, ás 21, devoção ao Coração de Jesus, com pratica.

MUSICA

A segunda tarde musical no teatro Nacional

Efectua-se no proximo sabado, pelas 17 e 30, o segundo espectaculo da série que a distinta cantora Marina Dewander Gabriel vem realizando na Casa de Garrett. Esta nova tarde musical é subordinada ao tema «Escola romantica alemã» e abrirá com uma conferencia do professor Luiz de Freitas Branco. Marina Dewander Gabriel cantará algumas das mais lindas canções de Schubert, Schumann e outros compositores alemães da epoca romantica, acompanhada ao piano por Regina Cascais.

Mundanismo

ANIVERSARIOS

Fazem amanhã anos as senhoras:

Duqueza de Palmela, viscondessa do Vale Paraiso, D. Capitolina Pinto da Fonseca Novais, D. Maria Perestrelo Figueira da Camara, D. Julia Ferreira Lima Barradas, D. Ilda Flora de Meneses Moreira, D. Ana da Camara de Bragança, D. Helena de Brederode Woodhouse, D. Inacia Sarde Fernandes, D. Gabriela Velasco y Bácha Mendes Pereira, D. Maria de Albuquerque da Costa Sousa de Macedo (Estarreja), D. Maria do Carmo Zarco da Camara, D. Ana de Jesus Maria de Siqueira, D. Maria José de Ayala Monteiro, D. Irene Ester Perdigão e Silva e D. Maria Guimarães.

SORTEIO MISTERIO
SARDINHAS E ATUM "LA ROSE" ABSOLUTAMENTE DE GRAÇA!

Para corresponder ao honroso acolhimento que o publico de Lisboa tem dispensado, com a sua preferencia, ás conservas "LA ROSE", a partir do proximo mês de Março até ao fim de Fevereiro de 1938, a firma FEU HERMANOS entregará todas as semanas, em casa dum habitante desta cidade, uma caixa sortida, contendo 30 latas das suas deliciosas conservas, ABSOLUTAMENTE GRATIS!!!
Não é preciso habilitar-se a qualquer concurso!
Não é preciso cortar quaisquer cupões!!

BASTA MORAR EM LISBOA PARA ESTAR HABILITADO A RECEBER UM MAGNIFICO E VALIOSO PRESENTE DE CONSERVAS "LA ROSE"

A' VENDA EM TODAS AS BOAS MERCEARIAS DO PAÍS

Fabricantes: FEU HERMANOS, *Portimão — Algarve*
Agentes-Depositarios: VILLARINHO & RICARDO, LDA. *Rua da Prata, 230 — LISBOA*

Feira de Paris
15 a 31 de Maio
Visitar esta Feira, a mais importante do mundo, é estabelecer relações com os Comerciantes de todas as nações. De 15 a 31 Maio coincide com a Exposição Universal. Reduções Cam.os ferro e Companhias de Navegação. Informa: TURISMO PORTUGAL L.DA — R. S. Nicolau, 82-r/c. — Lisboa. Tel. 2 8102.

Komol
Pinta os cabelos em 15 minutos
E' s/representante:
M. CABRAL
Av. Almirante Reis, 166, r/c dto.
TELEF. 45865

Cassiano Neves CLINICA MEDICA
CONSULTORIO
Praça de Camões, 6, 1.º — Consultas ás 16 horas

AUTOMOVEIS SEM CHAUFFEUR
Alugam-se. R. Andrade Corvo, 4.

A's senhoras
Ricardo, Dias e Braz
Participam a todas as Ex.mas senhoras que continuam no Cabeleireiro do Rossio, 93. ATENÇÃO, e no 2.º andar, onde executam os penteados 1937 e as permanentes *VITA*, a preços minimos. Subir no elevador. Tel. 21720

Vidros e Espelhos
para OBRAS, MOBILIARIO e AUTOMOVEIS, etc.
PREÇOS DE CONCORRENCIA
Consultem
A MOLDURA NACIONAL, Ld.ª
L. Conde Barão, 43 a 46
Telef. 2 1631 — LISBOA

CHARCUTERIE FRANÇAISE
RESTAURANTE—ALMOÇOS e JANTARES
a preço fixo e á lista—Rua do Carmo, 23-25
—Telefone 2 7683.

CASINO ESTORIL

PROGRAMA DA SEMANA

Cinema ás 21 e 30 horas:

Segunda-feira, 15: «Czardas».

Terça-feira, 16: «A honra da familia».

Quarta-feira, 17: «Bacarat».

Quinta-feira, 18: «Cidade perdida».

Sexta-feira, 19: «Voz da selva».

Sabado, 20: «Ziegfield».

Domingo, 21: «A vida dum rapaz pobre».

Os preços durante a epoca de inverno, são:

Segundas, terças, quartas e sextas-feiras, 4$00.

Quintas, sabados e domingos, 7$50.

Todas as noite baile, com a orquestra Portugal.

A's quartas e sabados, ás 16 e 30, concerto pelo quinteto Paulo Manso.

TOSSE
desaparece rapidamente com o
XAROPE PEITORAL JAMES

Malaga, a ci

Os primeiros do que chegaram

colhidos depois da entrada d na linda cidade andaluza que foi teatro de tantas

(Fotos Kodak-retina pitão Jorge Botell

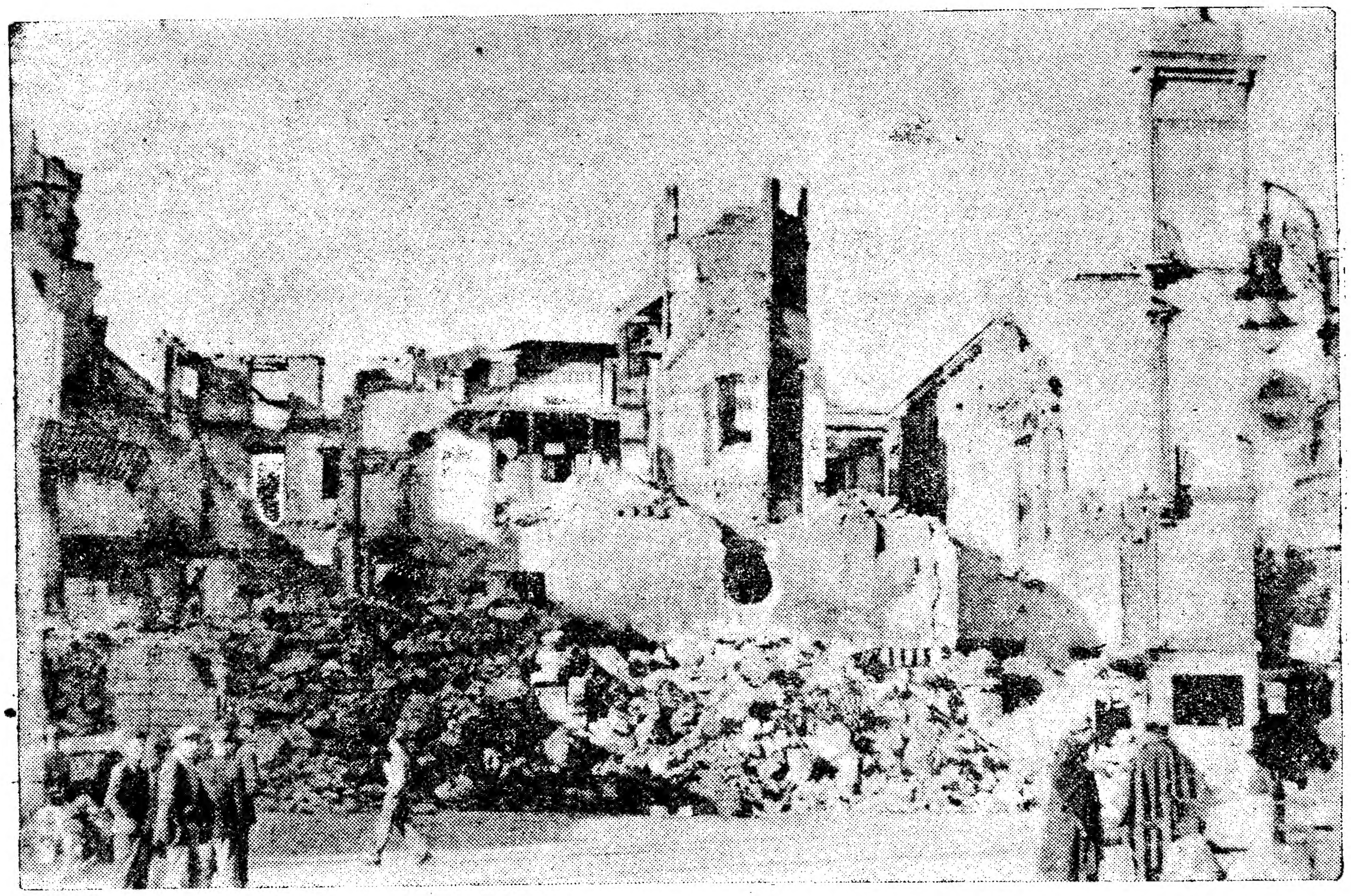

O palacio do marquês de Larios, depois de saqueado pelos «vermelhos», foi por eles destruido

Um dos montes proximos de Malaga onde os «vermelhos» estavam muito fortificados

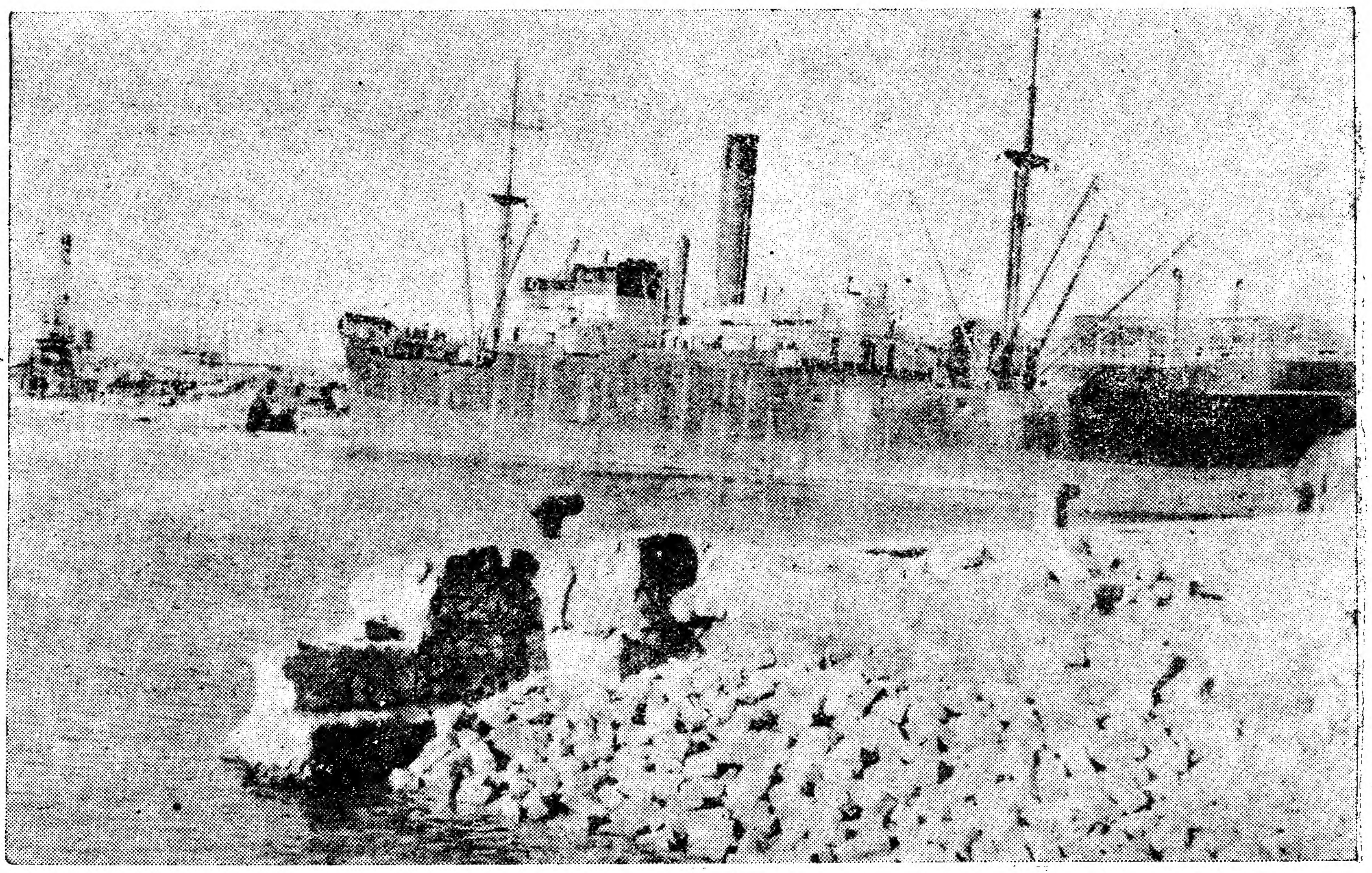

Um dos barcos mercantes apreendidos aos «vermelhos» quando tentavam fugir de Malaga

Uma trincheira de Mala

Na sua maioria, os edificios de

O estado em que ficou uma

...lade martir

...cumentos fotograficos
...a Portugal
...s nacionalistas

...atrocidades

...itas com peliculas Kodak pelo ca... ...s Moniz).

...a ocupada pelo Tercio

... Malaga apresentam este aspecto

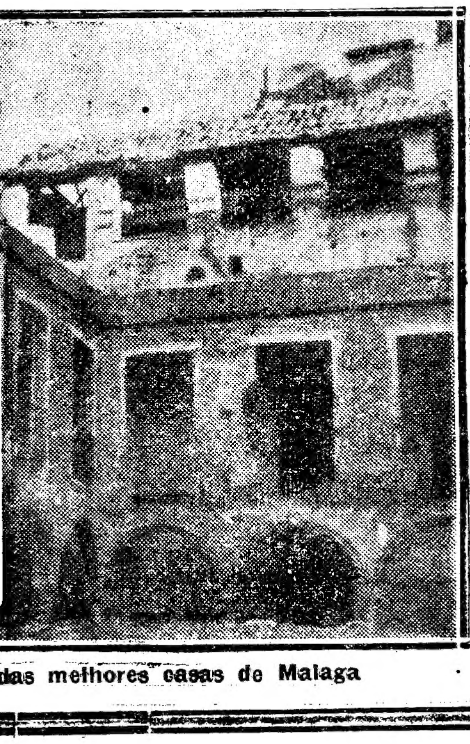

...das melhores casas de Malaga

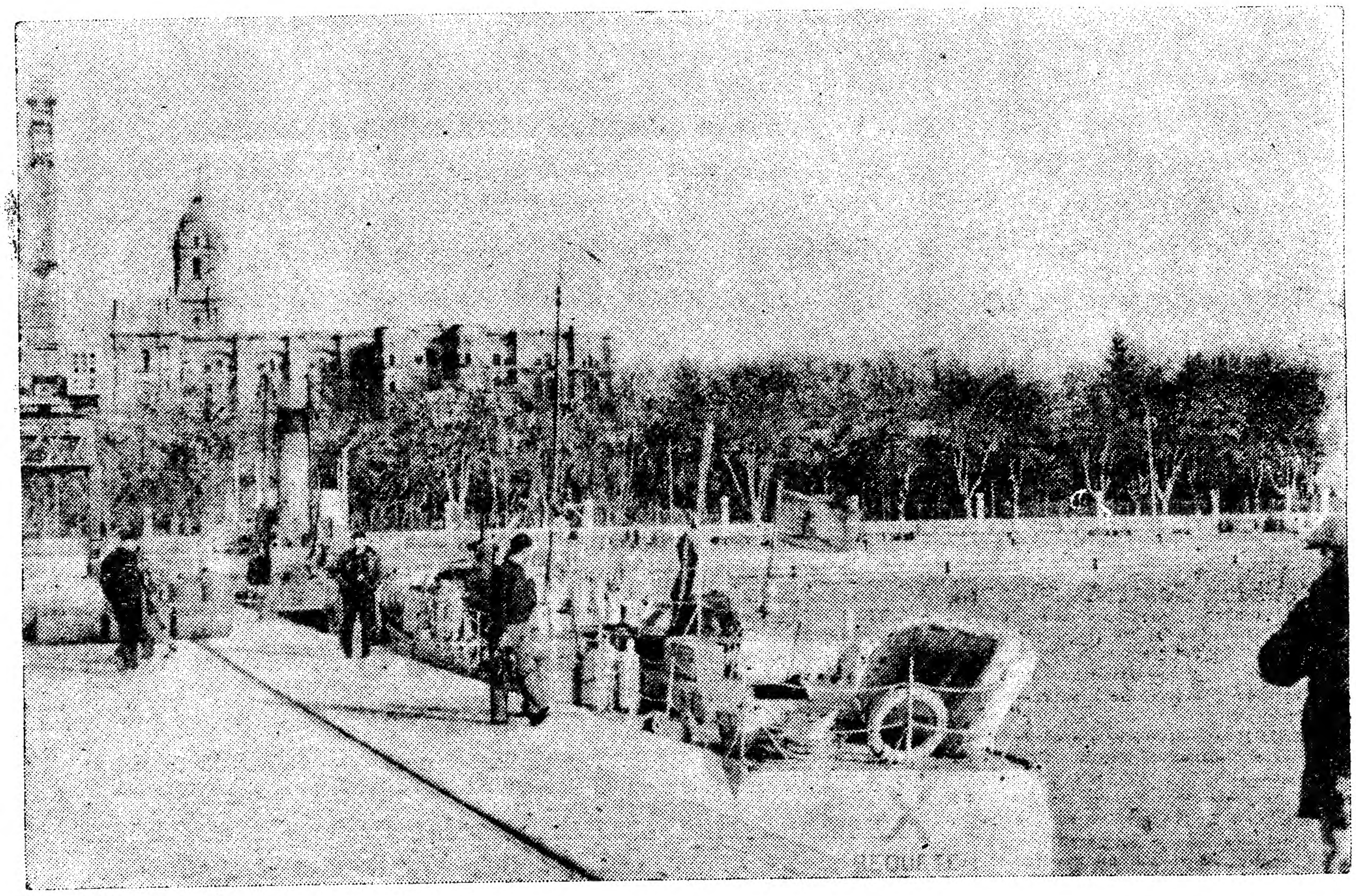

Um dos barcos que os nacionalistas empregaram chamava-se «Requeté»

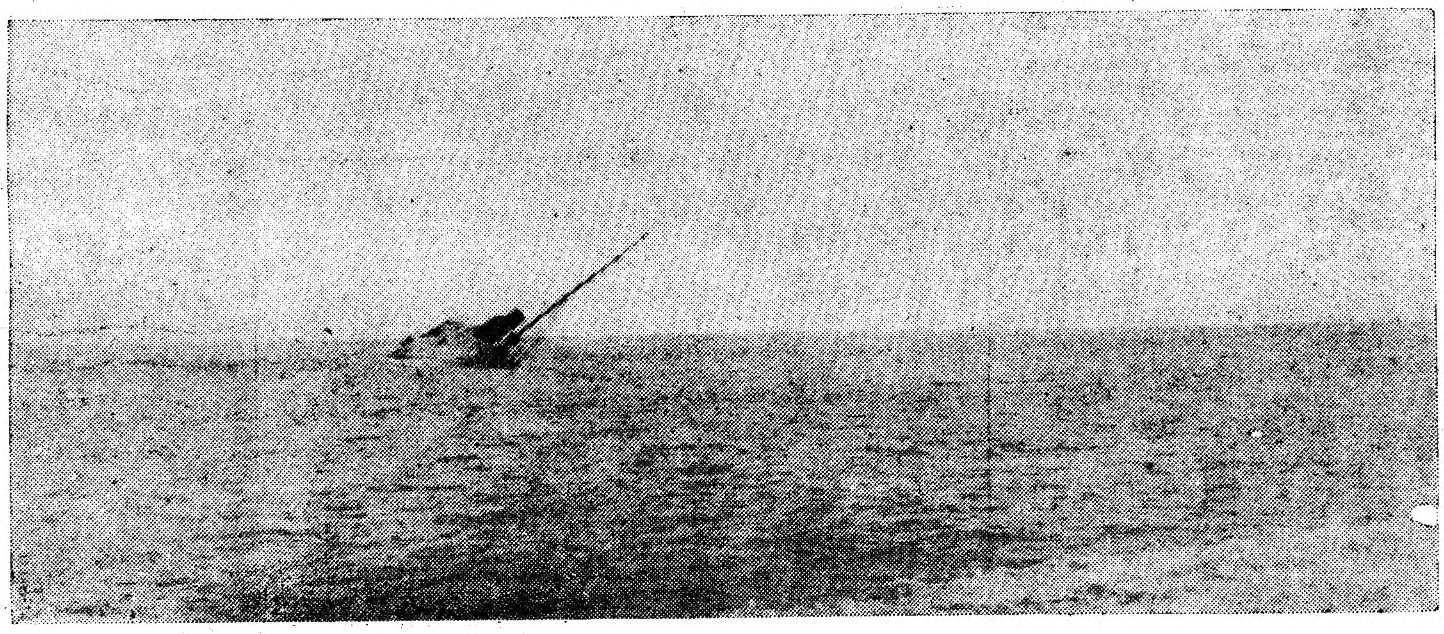

Um barco «vermelho» metido a pique pela esquadra nacionalista

Alguns dos canhões que bombardearam Malaga

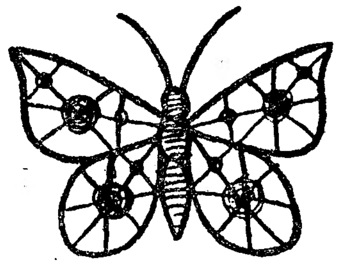

Para bordar...

com:
alegria
rapidez
e perfeição...
vá entremeando o seu trabalho com um café de A Mariazinha.

A Mariazinha
Rua Barros Queiroz, 26 e 28
(á Igreja de S. Domingos)

HAMBURG - AMERIKA LINIE

SERVIÇO DIRECTO PARA CUBA E MEXICO

No proximo dia 3 de Março chega a Lisboa e parte nesse dia o paquete de luxo

"IBERIA"

com destino a

HAVANA, VERA-CRUZ E TAMPICO

recebendo passageiros de primeira e Classe Turistica assim como carga

Para informações consultar os Agentes:

Sociedade Insulana de Transportes Maritimos, L.da

Praça Duque da Terceira, 24 Tel. 2 6029-2 9725

Não se aflija que não está doente, quem está doente é a sua maquina e as oficinas

Casqueiro & Santos

restabelecem-na. Ex-empregados da Underwood.

ARCO BANDEIRA, 70, 2.°
Telef. 2 4363

Policlinica Central de Lisboa
FUNDADA EM 1905 para as classes pobres
Praça Luiz de Camões, 22, 2.°, E.—Telefone 2.2704

- Prof. Borges de Sousa—Doenças dos olhos, 11 h.
- Dr. Henrique Bastos—Rins e aparelho urinario—11 h.
- Prof. Egas Moniz—Nervosas e mentais—15 h.
- Prof. Carlos Salazar de Sousa — Doenças das crianças — 14 h.
- Dr. A. Burguete—Estomago e intestinos—13 h.
- Dr. Sant'Ana Leite—Ouvidos, nariz e garganta—14 h.
- Dr. Craveiro Lopes (filho)—Doenças da pele e sifilis—14 h.
- Prof. Eduardo Coelho—Medicina geral, coração e pulmões, 12 h.
- Dr. Torres Pereira—Cirurgia geral—15 h.
- Dr. Oliveira Luzes—Diatermia, raios ultra-violetas, maçagens, etc.—12 ás 14 h.
- Dr. Freitas Simões—Doenças das senhoras—16 h.
- Dr. Tiago Marques—Boca e dentes—11 h.
- Dr. M. Martins de Queiroz—Doenças da circulação e nutrição ás 16 h.
- Dr. Custodio Teixeira—Analises clinicas.

Recorte este Anuncio e Apresente na

Fotografia AMERICA

RUA DO REGISTO CIVIL, N.° 6 e 6-A — Telef. 5 0065
juntamente com 5 Escudos receberá uma boa fotografia 18×24 — ou 1 postal por 2$50

O RELOGIO QUE DEVE PREFERIR É O **TORRIS WATCH**
EM EXCLUSIVO NO
TORROAES
RELOJOEIRO DE CONFIANÇA
119-RUA DA PRATA-123
TELEF. 24210 - LISBOA

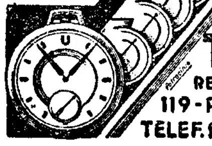

APARELHOS DIFERENCIAIS
CORRENTES DE FERRO
CABOS DE AÇO
TEL. 23978
OLIVEIRA, SIMÕES, L.da
AV. 24 DE JULHO, N.° 3-B LISBOA

Leiam ás quintas-feiras o jornal humoristico *SEMPRE FIXE*.

Quere a sorte grande?
Habilite-se na Tabacaria MADRID
Rua do Mundo, 115

Quer a sorte grande?
Habilite-se na tabacaria MADRID
Rua do Mundo, 115

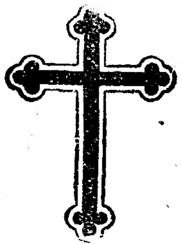

Maria da Natividade Antunes

FALECEU

Maria da Conceição Antunes Reis, seu marido e filhos; José Antunes dos Santos e esposa, Antonio Antunes dos Santos e esposa, Eudarda Antunes Ferraz, marido e filhos; Maria da Natividade Antunes Reis, marido e filhos; João Antunes dos Santos, esposa e filhos, cumprem o doloroso dever de participar a todas as pessoas das suas relações e amizade que foi Deus servido chamar á Sua Divina Presença, a sua muito querida mãi, sogra e avó, que o seu funeral se realiza amanhã, pelas 11 horas, saindo da sua residencia, Campo 28 de Maio, 224, 1.°, para jazigo de familia no cemiterio dos Prazeres.

MAGNO

Maria da Natividade Antunes

FALECEU

ANTONIO ANTUNES DOS SANTOS & C.ª Irmãos, (Garage Antunes) participa a todos os seus amigos e clientes o falecimento da mãi dos seus Socios, e que o seu funeral se realiza amanhã, pelas 11 horas, do Campo 28 de Maio n.° 224, 1.°, para o cemiterio dos Prazeres.

AGA RADIO

ONDAS CURTAS, MÉDIAS E COMPRIDAS
Modêlos para corrente alterna e contínua e para baterias
Distribuidores em Portugal:

SEDE: 27, L. do Conde Barão, 29 LISBOA

MOTORAK
Companhia Portuguesa de Máquinas, Limitada
Secção de T. S. F. (Rádio e Electricidade)

FILIAL: 167, R. do Bomjardim, 169 PÔRTO

Conklin

V. Ex.ª repare que todas as pessoas de bom gosto possuem esta celebre caneta, porque só ela lhe oferece garantia eterna!

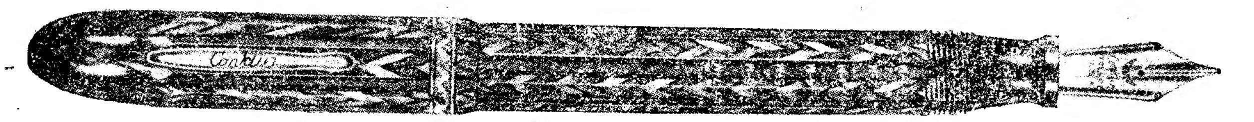

Modelo transparente, inquebravel, aparo Rhodium, qualidade insofismaveis. Vendem-se a pronto e a prestações de 285$, 500 e 750 com bonus na

PAPELARIA RIJO

Telf. 2 7353 150, Rua da Prata, 154